京城日報
九月十九日（木）
夕刊
編輯發行人 兒島吉治　印刷人 小川三之介
京城府太平通一丁目　發行所 合資會社 京城日報社

寄贈 10.9.23

透明紙の權威
高崎セロフアン
鮮滿一手販賣
常盤商店
京城府永樂町一ノ六七

伊が和協案を拒絶 代表部引揚げか

聯盟との衝突は時期の問題

危局は最後の段階へ

【ゼネヴァ十八日電通】五國委員會で最終仕上げを終つた和協試案に對し、アヂスアベバよりの情報によればエチオピアは大體受諾に傾いてゐると言はれてゐるが、イタリーは非公式に拒否の意思表示をなし來つたと傳へられてをり、ムツソリーニ伊首相はエチオピアの最高顧問にも國際警察隊にもイタリー人の參加を拒否してゐる、和協案を受諾せざるとは明かであり和協の途は完全に扉を閉すに至つたものと觀測されてをる、斯くて理事會はイタリーからの正式拒絕の回答を受理したならば愈よ規約第十五條第四項に基づく勸告案作成の段取となる譯であるが、聯盟とイタリーの正面衝突は既に時期の問題といふべく、イギリス海軍の活潑なる移動と相俟つて歐洲の危局は最後の段階に突入するものと見られる

【ゼネヴァ十八日聯合】イタリー代表部は五國委員會の和協試案に難色を示し、アロイヂ男は十八日午後『折衝の基礎として絕對に受諾出來ない』旨斷言してゐるが、情勢次第では代表部引揚げも辭せぬ決意と解される、聯盟筋でアロイヂ代表は十七日夜ラヴアル首相との會見で五國委員會の試案は絕對に受諾出來ない旨述べ右試案が五國委員會の最後案であるならばイタリー政府としては代表部引揚げを敢行する外ないと言明したと言はれる

伊エ兩國代表に和協案を手交

いづれも即答せず

【ゼネヴァ十八日聯合】五國委員會議長デ・マダリアガ氏は十八日午後六時半イタリー主席代表アロイヂ男を訪問、五國委員會の和協示唆方式を說明刻下の急迫せる國際情勢を指摘し、イタリー政府の何分の回答ありたい旨を强調したがアロイヂ男は

イタリー政府は二十一日國務會議を開き、五國委員會の示唆につき檢討を加へた上最終的方針を決定する筈である、同訓までにはどうしても二日かかるから今週中に諾否を傳へることは出來かねると思ふが、或は余自身ローマに赴きムツソリーニ首相に事情を逐一報告することとなるかも知れぬ

と述べた、更に議長は午後七時半エチオピア代表ハワリヤート公使を宿舍に訪問、和協試案を手交して至急聽諾方を要請したが、ハ代表は即時回答を與へずエチオピア皇帝から明確なる回訓が到着するまでには一週間前後の日子を必要とする

と述べた

ム首相から召喚の命令

【ゼネヴァ十八日電通】ムツソリーニ伊首相はゼネヴァの情勢を聽取するためアロイチ首席代表に對し召喚命令を發し來つたので、同代表は十八日夜又は十九日當地出發、五國委員會の和協試案の全文を携へてローマに急行することになつた、ムツソリーニ伊首相がアロイチ代表を召喚するに至つたのは多少破局回避の希望を抱かしむるものだと見られるが、各代表はムツソリーニ伊首相はエチオピアの雨季が終るまで和協試案に同意を承諾するかも知れないが然りとするもそれは單に軍事行動を便ならしむるための遷延策に過ぎず、結局ムツソリーニ首相は和協試案を交渉の基礎とすることすら受諾しないだらうと觀測してゐる

伊の閣議

【ローマ十八日電通】十四日の重要閣議は十八日午前十時（日本時間午後六時）より內務省所在のヴイミナレ宮にてムツソリーニ首相司會の下に開會、五國委員會の和協試案の提示された折柄イタリー政府の最後的態度に就いて審議を遂げ午後零時四十五分散會した、閣議進行中は十五臺の最新式爆擊機が內務省の上空を飛行し氣勢を添へ多數の騎兵私服警官は閣議室の外を嚴重警戒に當り物々しい光景を呈した

英爆擊機 ア根據地に急派

【アブキール（エヂプト）十八日聯合】イギリス本國艦隊主力移駐集結とともに、イギリス空軍司令部はエヂプト臺にアングロスダンなどの空の生命線を擁護するため空の精銳飛行隊ホーカー、ハート型爆擊機三十臺を根據地アブキールに急派した、爆擊飛行隊は既にアブキール根據地に到着し、精銳を誇るイタリー機の空襲に備へ何時にても應じて立つの準備全く成つてゐる

ジ軍港は一杯

英軍艦及び飛行機で

命令一下出動の姿勢

【ジブラルタル十八日電通】ゼネヴァの雲行險惡化と共にジブラルタル軍港內外は大戰後曾て見ざる活況を呈し、港內にはイギリス軍艦や飛行機がぎつしりつまり、軍艦は命令一下行先を祕して出動する姿勢で待機して居る、同港南口は十六日來防禦裝置を施し船舶の出入を嚴禁したが北口も何時閉鎖されるやも知れない狀態である、なほ當地の防備委員會は連日會議を開き自動車やバスの所有者は姓名を政府に屆け出で、召集命令發布後一時間內に所有車を官用に供し得るやうになつた

寫眞說明 平北厚昌郡楷俊山嶺にて工藤營林署長より林相の說明を聞く宇垣總督＝河野特派員撮影＝

海軍をバックに經濟封鎖を斷行

英が佛其他と協議中

【ロンドン十八日聯合】イギリス政府は地中海海上の形勢急迫に鑑み、空軍有力部隊を地中海方面に增派するに決定、近く航空省當局は正式發表することとなつた

【ゼネヴァ十八日電通】五國委員會が提示せる和協試案に對し、ムツソリーニ伊首相は斷然右和協案を一蹴して既定の對エ强硬方針に一路邁進するものと見られて居りこれがためにイギリスは目下祕密裡に佛その他の間に左の如き對伊制裁案を協議して居ると觀測する

一、先づイタリーに對しクレヂツトを拒否し
一、イタリー駐在の外國大公使を引揚げ
一、漸次對伊物資の輸出を禁じ、

斯くしてイタリーの對エ攻擊を阻止し、海軍の保護をバックとして全面的に對伊經濟封鎖を斷行する

戰爭が起れば 米聯合艦隊は大西洋集結

スワンソン氏言明

【ワシントン十八日聯合】海軍長官スワンソン氏は十八日新聞記者團との共同會見において、ヨーロツパの情勢に言及し『いよ／＼戰禍が大西洋に波及する場合は目下太平洋に碇泊してゐる聯合艦隊を大西洋岸に廻航、通商路の擁護に萬全を期する』旨言明した

エ國政府特使 ビルウ氏入京

【東京電話】伊エ戰爭切迫の折柄十九日エチオピア政府特使ダバ・ビルウ氏は午前九時半東京驛着列車で入京した、ホームには國粹大衆黨、愛國學生聯盟その他右翼團體數百名出迎へ、ビルウ氏は之等に感激しつゝ宮城を遙拜、更に明治神宮、靖國神社に參拜、外務省を訪問してエチオピア國難の救援を求めることになつた

蔣支那大使 首相訪問

【東京電話】駐日支那大使蔣作賓氏は十九日午前九時四十分官邸に岡田首相を訪問歸任の挨拶を述べた後、同大使が過般歸任の際南京政府要人と日支提携について打合せを遂げた結果

蔣介石、汪精衛兩氏を始め南京政府としても又民間有力者も日支提携を要望してをり、自分はこの點について支那官民と十分打合せを遂げて今般歸任した次第で、今後あらゆる手段方策を講じ日支提携の實現に獻身的に努力する考へである

と述べ、これに對し岡田首相は日支提携については全く同感であるが、これが實現には支那官民の自省に待つべきもの多いとのべ種々懇談を交へ同大使は辭去した

在支財務官 制度を復活

明年より實現を期す

【東京電話】最近日支經濟提携策が主張されつゝあるが、各國においても支那市場の將來性に着目し種々な提携工作を進めつゝあり殊に英國政府はリース・ロス氏をして支那市場を視察せしめてゐるが現在まで我が對支經濟工作の一切は在支外交機關に一任されてをり最も必要なる財政問題を專門とする在支機關が存在してゐないので大藏當局ではかゝる不便なる缺陷を補足する建前から故井上藏相當時廢止された在支財務官の制度を復活する必要を痛感しなるべく明年度よりその實現を期してゐる

國同の四氏が近く民政復歸

【東京電話】嚮て民政黨復歸を傳へられてゐる國民同盟の古屋慶隆、井上剛一、小山谷藏、菊池良一の四氏は遂に黨との諒解も成立したので愈よ近く民政黨に復歸することになつた、尙新黨計畫の進行に伴ひこの外にも數名の脫黨者がある模樣であるが、安達總裁は右四氏の民政黨復歸は全く止むを得ざるものとしてゐる

本店 京城
朝鮮火災

美濃部博士の處分に 軍部は大不滿

陸相けさ首相訪問

空氣惡化の實情說明

岡田首相

川島陸相

【東京電話】美濃部博士の起訴猶豫決定の聲明は依然軍部に不滿の聲高まり一部には起訴猶豫の取消論も擡頭するに至つたので、川島陸相は政府の眞意を確め軍部の主張を說明するため十九日午前九時官邸に岡田首相を訪問、美濃部博士の起訴猶豫聲明に對して陸軍部內に不滿の聲高く、美濃部博士の處分は機關說問題の解決とならず却つて空氣を惡化させるに至つた實情を說明、機關說問題に對する政府の眞意を質し前會見において要求しておいた點についても首相の善處を促し重要協議を遂げるところあつたが、この會見內容は軍部內の意見が强硬であるだけに重大視されてゐる

陸相と首相の會見內容

【東京電話】美濃部博士の司法處分は十八日正式起訴猶豫に決定を見たので、川島陸相は十九日午前九時首相官邸に岡田首相を訪問

美濃部博士の司法處分の處置については是非の批判は差控へたいが、博士が貴族院議員を辭任したとの理由で起訴猶豫に附したことは陸軍としては非常に不滿をもつてゐる、これに對しては他の方面も相當不滿があるやうであるが、今後これに關連して相當重大な反響を惹起するものと思はれる、しかも政府のさきに發表した聲明書に對しては在鄕軍人會を始め各有力方面に物議を釀してゐる狀態であるから、政府は更にこの際美濃部博士の處分問題の正式決定を機會に再聲明書を發表する等の方法をやつて、機關說の徹底的撲滅と國體明徵に關する政府の斷乎たる大方針を宣明してはどうか

と陸軍の要望を披瀝して政府の善處を促し、更にこの問題に關聯する重要問題について意見を開陳しこれに對し岡田首相は

今後の善後措置については徹底的にやる方針であるから、陸軍の要望についても充分考慮するが、陸相においても部內に政府の眞意を傳へられたい

旨述べ（會談五十分にして陸相は官五十分辭去したが、陸軍部內における意見は强硬であり、この問題の成行は非常に注目されてゐる

首相側近者は樂觀

【東京電話】十九日午前行はれた川島陸相と岡田首相の會見は、美濃部博士の司法處分に對して陸軍部內に强硬主張が傳へられて居る折柄政界一般の注視を惹いたが、岡田首相やその側近者は右會見は陸相より部內の意向を傳へて國體明徵問題に關し、今後政府が一層その趣旨徹底に邁進すべきことについて隔意なき意見の交換を行つたに止まり、而してその方針については首相と陸相の間に完全なる意見の一致を見たので、今後同問題は再然惡化するが如きことはあるまいとして前途を樂觀してゐる

美濃部氏を再告訴 江藤代議士が

【東京電話】代議士江藤源九郎氏は美濃部博士の處分に不滿を抱き十九日同博士を再告訴した

軍の對策協議

【東京電話】機關說排擊問題に關し十九日岡田首相と重要會見を遂げ同九時四十五分官邸に引揚げた川島陸相は、直に橋本次官、今井軍務局長を招き岡田首相との會見內容を報告、軍としての今後の對策を協議するところあつたが、正午には記者團と會見、その問題に關し所信を宣明するはず

米特務艦艇の建造計畫

【ワシントン十八日聯合】スタンドレー作戰部長は十八日新聞記者團との會見において次の如く述べた

アメリカ政府は愈々條約に基く海軍力確保に邁進することとなつた、特務艦艇については各艦種に亘り依然重大缺陷を免れず海軍當局はこの事實に基き詳細研究を遂げた結果、特務艦艇建造計畫總額千三百萬ドルの豫算をもつて、一九三六年度以降一九四〇年度までの五ケ年間に特務艦の改訂建艦計畫を實現、新銳海軍の理想に邁進する方針で、一九三六年度に先づ五隻の建艦に着手したい意向である

朝鮮實業俱樂部役員決定

朝鮮實業俱樂部では十八日會員總會に於て役員選擧の結果左の如く決定された

▲會長 韓相龍▲副會長 石川登盛▲理事 石川登盛、飛谷保佐、伊藤正慤、山口重政、堀正一、元惠常、常本貞一、吳喜泳、張弘植、五十嵐鼎三郎、韓相龍、淺野太三郎、趙寬敎、秋山滿夫、韓圭復、金思演、加藤常美、宮林泰司、鎌田澤一郎、申昇均、河口彌七、森秀雄、田中三郎、金聖旭、石鍋衛▲監事 金漢奎、竹內善造、洪正求

廿五周年記念に來城の人々

本府では施政廿五周年祝賀會に緣故深い人三百六十名に招待狀を發したが、十八日迄に來城確定したのは四十四名で主なる人々は次の如くである

◇齋藤前總督夫妻 遠藤海軍協會理事と共に廿七日東京發、廿九日午後三時廿分京城着、京城ホテルに投宿するが兒島本府會計課長は釜山まで出迎へる筈
◇拓相代理入江拓務次官 廿八日午後三時廿分入城
◇柴田、宇佐美兩貴族院議員は出席に決定したが入城日時は未定

西歐亞局課長

【釜山特電】滿ソ國境問題の特命を帶びて新京へ急ぐ外務省歐亞局第一課長西春彥氏は、十九日朝釜山通過特急『のぞみ』で北行した

山岡博士鮮滿視察

【東京電話】日本大學總長山岡萬之助氏一行は來る二十七日午後十時東京驛發にて十月一日京城、同二日新京、四日奉天、八日大連の豫定にて視察に赴くことになつた

會

京城法學專門學校同窓會總會 十九日午後六時明月館會費二圓

人

◇今村步兵第四十旅團長 十八日大田より歸任
◇熊平源藏氏（熊平商店主）十八日入城天眞樓廿日新京へ
◇時實本社長 十九日午前七時廿五分歸城
◇フランク・ヘロン・スミス氏（米國神學博士）來城挨拶の爲十九日來社
◇ア・マリボ氏（京城司敎）マレラ大司敎出迎のため十九日釜山へ
◇吉田鐵道局長 湖南線視察中十九日歸任
◇淸水鐵道局工務課長 同上
◇東條爲吉氏（バラゴン蓄音機株式會社營業部長）特約店開設挨拶のため十八日來社
◇靑木商司氏（靑木商會主同特約店）同上
◇箱崎文彌氏（朝鮮銀行文店課長）挨拶の爲め十八日來社
◇市川信太氏（奉天朝鮮銀行支店次席）同上、なほ十九日午後七時四十分京城驛發赴任
◇趙鋼夏氏（東一銀行東大門支店支配人）新任挨拶のため來社
◇李定宰氏（永保合名會社常務理事）新任挨拶のため十八日來社
◇吉田悅四郎氏（前本府權內郵便局長）退官挨拶のため十九日來社
◇有賀光豐氏（殖銀頭取）十九日午前八時京城驛發鎭南浦へ

天地玄黃

學問が獨立しすぎた時代もあつた、學問が世論に左右されすぎた時代もあつた

◇

世の中はすべて是れシーソーゲーム

◇

シーソーにして常に平ならば既にシーソーに非ず、人生に於ても亦然らん、そこに理想も、憧憬も渴仰もなからん

◇

平ならざる中に平を求め、動中靜を求むべきなり

元寇（39）

藤井眞澄 作　志村立美 畫

高麗の牒狀（一）

『おゝ、大串五郎が戾つて來たと……』

北條時輔は、聲しさらに叫びながら、がばと跳ね起きた。

『直ぐ會はうぞ。早うこゝへ呼び入れてくれい』

『はいツ』

侍士が、ばた／＼と去つて行くその間も遲しと、時輔は帳台から飛ぶやうにおりた。そして厚い疊の緣をどしり／＼と踏みつけて急ぐと、几帳の裾が足にからんで、ずる／＼と引きずられる。それを二人の侍女が、追つかけて行く。

『早う格子を上げいツ』

『はい／＼』

一人の侍女が、蔀をはづし、格子をあげると、今、出たばかりの朝日の光が、さつと流れ込んで來た。

と、廊下の向ふから、ドタリドタリ……と仰山な響きを立てゝ、大串五郎が跛をひきずりながら還つて來る。

『大殿樣お早うございまするツ』

疲れてをりながら、その聲には活氣があつた。

『待ちかねてゐたぞツ』

時輔は、簾を押しのけて廊下へ出ながら、侍女に向つてせか／＼と、

『これ、褥をこゝへ、こゝへ。こゝが明るい、明るい……』

『今日は久しぶりの晴天で、誠に暖かでございます』

侍女が急いで持つて來た褥の上に、二人は向ひ合つて座つた。

『首尾は何うぢや』

『はい。首尾はよう參りましたが、大殿樣、あれは蒙古の牒狀ではなうて、高麗の牒狀でございました』

『早う見せい』

『これでございます』

と、五郎は、二通の紙を差出した。

『一枚は漢文のまゝで、一枚は假名交りでございます。いづれも加賀孫太郎の妹が、書いたものにござりまする』

『孫太郎の妹が、さうか。どれ／＼、寸刻を爭ふ場合ぢや。解かり易い假名交りのはうから先づ見ようぞ。たに／＼──高麗王王禃右啓す。季秋にして寒に向ふ──闌とは何んぢや、闌とは』

『闌とは寒のことださうにござります』

『なるほど、季秋にして寒に向ふか』

『一ばん後を見れば解かりますがこれは昨年の九月に書いた物でござりますから、さう云つたのでございませう』

『いかにも／＼。──伏して惟みるに、大王殿下、起居萬福。瞻企々々。この瞻企とはなんぢや』

『瞻をあげて仰ぎ見る、といふ意ぢやさうにござります』

『ぢやさうに／＼と云ふが、加賀の妹に敎へられたのか』

『はい』

『それでは、いつそのこと、その妹を同行してくれゝばよかつたのに──瞻企々々。我國家古大國に臣事し、正朔を稟ること年あり矣。皇帝仁明、天下を以て一家と爲し遠きを視る邇きが如し。日月照す所、咸其德化を仰ぐ。今貴國と通好せんと欲して、而して寡人に詔して云ふ。日本高麗と與に隣を爲す。典章政理嘉するに足る者有り。漢唐而下、屢中國に通す。故に特に書を遣して往かしむ。風濤の險を以て辭と爲す勿れ。其旨嚴切。茲に已むを獲す、朝散大夫尙書禮部侍郎潘阜等を遣して──潘阜といふのか』

『はい。この潘阜といふのが、たゞいま今津に留つて居ります正使の名でございます』

『なるほど、さうぢやな』

時輔は、兩手のこぶしで頻りと兩眼をこすりながら、

『あまり朝日の光を紙に受けたので、眼がくらうなつた。そこから後は其方讀んでくれい』

るいれき
リンパ腺結核◉腺病質に
おススメできる『この療法』
瘰癧（腺病）は菌の作用で首、肩腋下など體內各部の淋巴腺を侵しグリグリを作る病で、人に嫌はれ肺や肋膜を惡くするから、油斷せず充分の加療が第一である
本病の專門研究に永年志す和歌山市三年坂町大通るいれき專門藥院は難病者に同情して獨特の發生療本健康の更生を發表し別名でヒミツに邁進するが、本療法實驗者は大層喜ばれてゐる。京城日報愛讀者の病者は躊躇せず同院又は神戶市諏訪山遊園市バス停留所前るいれき藥院宛ハガキで申込がよいと。

京城中等豫備專修學院
生徒募集 京城黃金町六丁目三番地（龍本二一六〇番）
●新學期開始九月廿日學則要試錢切手●中等科第一部◆中等科第二部
（各中等學校父ハ編入受驗準備）

夕日は落ちて
作曲 江口夜詩
昔懷しい演歌調を豆千代、松平の名コムビが歌つて居るだけあつて全國到る處大評判！
レコード番號 二八四七一
松竹蒲田映畫「船頭可愛や」主題歌
船頭可愛や
唄 音丸
レコード番號 二八四〇一
コロムビアレコード
製造發賣元 株式會社 日本蓄音器商會

精神病科
腦脊髓・神經科
京城腦療院
入院自由
京城府外永登浦（法德溫泉入口）
電話 龍山三四五番

ニキビ そばかす 日焦け
そろ／＼眞劍にお手入れが肝要 秋は聽て身近に迫つて參ります
評判が評判を生むパパイン酵素專賣特許の應用新藥用クレームはこれからいよいよ無くてはならぬペットです
約二ケ月分の御使用料定價
▲一號 一圓三十錢
▲二號强度 一圓八十錢
全國各地のデパート・藥店化粧品店及び主婦之友社・婦人俱樂部・婦人公論・婦女界等の代理部にあります
東京市本所區緑澤町
杉田商店
二錢切手を見本進呈 お送り乞ふ
ヤパパンモア

愼飛行士歡迎攻め あす朝錦州へ出發

寫眞說明 上は出迎への岩佐關東軍憲兵隊司令官と握手する愼飛行士、下は交通部大臣李紹庚氏令孃から花束を受ける愼飛行士と坂田機關士後の滿洲服の女性は外交部大臣張燕卿氏の令孃

【新京十九日高島特派員發】當地安着の愼飛行士、坂田機關士は十八日午後四時半鹿鳴春に於ける在留朝鮮人民會主催の歡迎會に臨み、次で岩佐憲兵司令官の招宴に出席し、國都ホテルに疲れを休めたが十九日は早朝より總務部事務官、高島本社特派員と共に南司令官、國務總理、その他にメッセーヂを持參挨拶をなした、尚午後は交通部大臣の招宴に臨み、二十日朝錦州へ出發する事となつた

ダグラス機 新京から立川へ

【新京十九日電通】立川、新京間日滿連絡長距離往路飛行を見事完成した陸軍航空技術研究所の大型ダグラス眞爆機は、廿日午前七時新京飛行場出發、北鮮を經て日本海を橫斷、一擧に原隊立川まで無着陸大飛行を敢行することになつた

統治廿五年史脫稿 躍進朝鮮を如實に語る

朝鮮總督府では各種の施政廿五周年記念事業を進めてゐるが、そのうちで實質的に一番力瘤を入れてゐる統治廿五年史は脫稿したが、その內容は本社主催の來る廿一日から開催する躍進朝鮮文化展覽會を文字で現し施政當時と現在を比較したもので、その躍進ぶりは實に素晴らしい、試みに內容の二、三を拾つて見る

人口 明治四十三年末の人口總數一千三百三十一萬三人でその內譯は內地人十七萬一千人、朝鮮人千三百十二萬九千人、外國人一萬三千人であつたが、昭和九年末の總數は二千百十二萬五千人で約一倍半に達しその內譯は內地人五十六萬一千人、朝鮮人二千五十一萬三千人、外國人五萬人である

生産額 生産額の比較では四十四年末と昭和八年末で四倍になつてをる、即ち四十四年三億八千三百二十三萬二千圓が八年末には十五億二千五十八萬圓になつてゐる

鮮銀券 の發行高では明治四十四年が二千十六萬三千圓が昭和八年には七倍三に當る一億四千八百十七萬六千圓に達してゐる

教育 方面では普通學校を標準として見る時、明治四十四年十二月現在で百七十二校、先生が七百四十九人、生徒が二萬百廿一人であつたのに昭和九年五月が九千九百九十二校、先生が一萬六百八十六人、生徒が六十三萬六千九百五十八人の多數にのぼつてゐる

丸燒けを構はず 罹災民を救ふ
さく夜府外新堂里の大火事 韓致和巡査の善行

十九日午前四時京城府外新堂里下東正洞八朱師吉方から發火、附近十三棟十七戶全燒、二棟四戶を半燒し同六時鎭火し、罹災民百卅名は悲慘な姿で路頭に迷つてゐる原因は朱方の炊事場七輪からからしく東大門署では被害額につき調査中である、この火事で同署韓致和巡査は發火と同時に消火救助に努め自宅に火が移つた時は制服と劍を持ち出したのみで他の一切のものを失つてもかまはず罹災民のために働いた、栗田署長はこの行爲に感激して早速同巡査の表彰方を道に申請することになつた

(寫眞は燒跡と韓巡査)

傳染病を隱す 不埒な醫者

京畿道警察部では傳染病撲滅と併行して不良醫師の摘發に努めてゐるが開城署では私立南星病院が傳染病患者を無屆で治療、大和町醫師林竄華も同樣な手段で治療を行ひさらに四月以降の診療簿が不明

昌德宮署長 林警視逝く

昌德宮警察署長警視林定之助氏は永らく胃癌で病床に在つたが十八日午後四時十分自宅で死去した、享年六十一 氏は明治九年富山縣東礪波郡野所村に生れ、三十三年神奈川縣巡査を拜命、三十九年韓國統監府巡査部長を拜命、爾來三十年間斯道に奉職した人、部下職員は輸血して全快を祈つたが途に逝つた、夫人とは十三年前に死別、ひたすら愛兒の成長を樂しみに獨身生活を續け、部下職員に對しても我が子同樣に愛情を持つて訓育してゐた、告別式は廿日午後五時半西本願寺で執行

輝く戰績を土産に 學生選手ら歸朝 さく夜京城を通過

ハンガリーの首都ブタペスト市で開催された第六回國際學生競技大會に出場、日本の名譽をかけて敢鬪した日本學生選手一行は山本忠興總監督、織田幹雄コーチ初め陸上競技部選手十五名は輝く戰績を土産に十九日午前三時五分京城通過「ひかり」で歸東の途についたが驛頭城大陸上部員、遞信關係者の歡迎送があつた

在仁中は公私共格別の御懇情を賜はり殊に出發に際しては遠路態々御見送り下さいましたる事を深謝いたします尚今後共不相變御交誼の程切に希望に堪へません
吉野武人
同 たか子

追擊隊の輕動車 安奉線で正面衝突 死傷者多數を出す

匪賊が拉致 保線工區長を

【安東十九日電通】十九日午前七時半頃高麗門、湯山城間保線區中鮮工區長外鮮人四名はモーターカーで作業現場に行く途中、系統不明の匪賊二十名に拉致された、軍警隊目下賊團追擊中

【安東十九日電通】那須邦人保線工長ら拉去事件につき鳳凰城の我が警察署員はモーターカーにて現場に急行中、十九日午前十時安東起點三十八キロの所で第五列車と正面衝突し、署員一名即死、負傷者多數を出した

山口巡査即死 五名は重傷

【安東十九日電通】匪賊追擊のためモーターカーで出動中列車に衝突死傷した鳳凰城警察署員は六名で直に安東滿鐵醫院に收容したが即死は巡査三宅三吉氏、重傷は警務主任山口也作氏外四名である

ローマ法王使節 あす入城する

ローマ法王使節として來鮮するボールマレラ大司教は日程を變更し廿日午後三時廿分着「のぞみ」で入城する

十月一日は遞信記念日

遞信局では昨年九月遞信精神作興運動を起したが、その實行綱領に基き今回毎年十月一日を朝鮮遞信記念日と定め全從業員をして趣旨を理解せしめることになつた

魔の線路で 又も飛込轢死

十九日午後零時半頃安東行列車が龍山、開城間を進行中身元不明の朝鮮人男が飛込自殺を遂げた、同所は十八日飛込自殺があつたほか屢々として自殺事故のある地點で鐵道局でも魔の線路視してゐる

サギ 京城昌成洞一六四金奎烱(三〇)は十八日孔德里所在の水道栓を種に鍾路五石寄京氏から百四十圓を詐取逃走した

福島さんが葡萄を獎勵 前朝鮮實業學校長福島百蔵氏は朝鮮の氣候は歐洲葡萄栽培に適することを確めたので、一般に獎勵する意味で京城東大門外祭基里に葡萄園を經營してゐるが、好結果を得たので報告紹介のため二十二日多數を招いて試食會

けふの傳染病 十九日發生した京城府內の傳染病患者は赤痢七名△腸チフス十四名△パラチフス二名△流腦一名計廿四名

運動會 京城仁峴公普廿日午前八時から同校々庭で

あすの天氣(20)

地名	天氣
京城	薄曇勝
仁川	薄曇
釜山	北東の風 晴後曇
木浦	曇一時晴
平壤	晴後曇
城津	南の風 晴後曇
大邱	東の風 曇
元山	晴後曇

19日溫度 京城正午 23,5 昨日最高 27,4 最低 14,5

仁川潮時(二十日)

	午前	午後
滿潮	一〇、〇〇 六、八	一〇、五五 七、二
干潮	三、四〇 二、二	三、五五 二、七

十九日の槪況

大陸高氣壓は東方に移動して分裂し朝鮮半島と北陸沿岸を掩ひ低氣壓は千島南方及間宮海峽にあるが大した影響は與へてゐない天氣は支那滿洲朝鮮及西日本は殆んど好晴であるが東日本及南西諸島は曇りの處が多い氣溫は平年に比し內鮮共に二度の低目である 颱風は七四〇粍位で徐々に南西諸島に近づいてゐる

あすの豫想

明日半島は高氣壓の端になるから一般に薄曇つて來るだらう

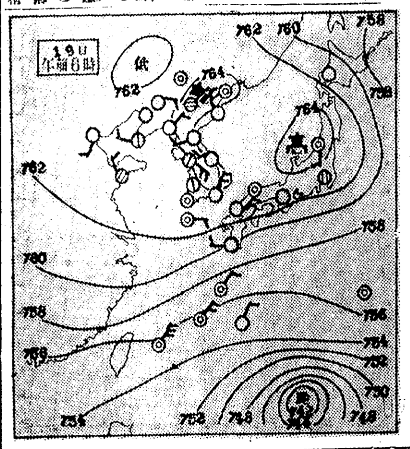

繼子いぢめは 齋藤が單獨行爲 もと子さん釋放さる

【安東】內妻の連子を相撲中即死せしめた齋藤義國(三一)は引續き安東署で取調中であるが、十七日午後引致した內緣の妻齋藤もと子さん(二一)の取調により、折檻は齋藤が繼子憎さから單獨でやつてゐたもので、その都度とも子さんが中止するやう頼むのを斥けて打つ撲る亂暴を働いてゐたことが判明した、最初共犯關係がありはせぬかと疑はれてゐたとも子さんは取調終了とともに十八日夜釋放された

菓子 本町三丁目 本城屋總本店 喫茶

お菓子の御用は 本町 大和軒 電本四八九 二〇二三 祝儀 佛事 特に勉强

泥棒 京城府外上往十里五二三李昌龍(二九)は十八日午後八時頃同里五二二の野菜商人張二龍方に侵入、現金三圓入りの財布を盜み東大門署員に捕はれた

種痘講習 京畿道警察部では來る廿六、七の兩日道廳において種痘施術生の臨時講習會を行ひ終了者は種痘施術の免許を與へる

國際列車の箱師 京城驛で御用 女同行の紳士の正體

國際列車専門に列車中で物盜を働いてゐる稀代の箱師が本町署員に檢擧された、十八日午後八時頃京城驛で妙齡の美人と共に梧柳洞に行かうとした紳士風の男を本町署員が擧動不審と見て本署に連行取調べた處、最初は佐賀縣生れ金森順吉といひ內地人であると言張つてゐたが言葉に鮮語なまりがあるので取調べたところ漣川郡生れ前科四犯金煥基(三一)と判明、女は某食堂の女給であることが判つた 金は昨年九月滿洲の撫順刑務所を出所以來刑務所で知り合つた二名と共に安奉線列車專門の窃盜を働き、被害金額だけでも五千餘圓に達してゐる 金は八月入城、紳士をよそほひ前記某食堂に出入する內某女給と知り合になり結婚するからとて巧に誘き連れ出したこと判明、なほ共犯に對して本町署は指名手配を行つた

德大寺侍從 あす入城

德大寺實厚侍從は廿日午後三時廿分着「のぞみ」で入城、朝鮮ホテルに一泊、廿一日午後三時五十分京城發、羅南、淸津、雄基、等北鮮部に長津江水電、興南を視察、廿五日午後九時半再び來城の豫定である

機關手の奇禍 大邱驛で殉職 窓から頭を出して

【大邱電話】十七日午後十時四十分大邱驛構內東海中部線で貨車の入れ替へ中、窓から頭を出してゐた大邱機關區勤務機關手金乙文君(三〇)が後方をふり向かんとしたとき停車中の貨車に觸れて頭部を粉碎即死した、同機關區では殉職者として十九日機關區葬を營むことになつた

神兵隊事件の審理 大審院に移る 記錄はすべて送達

【東京電話】神兵隊事件被告五十九名中內亂豫備陰謀罪に該當するとて十六日東京刑事地方裁判所豫審において豫審終結の決定を與へられた辯護士天野辰夫氏等五十四名に對してはその後係の佐野檢事の手許で一件記錄の送附を急いでゐたが、いよ／＼完了したので十八日午後一時豬俣檢事正より光行檢事總長に事件關係記錄を送達し、これによつて該事件は地方裁判所の手を放れて大審院に移つた、大審院檢事局は更に五日以內に檢事總長の名で改めて起訴の手續きを行ふ筈

滿洲醫大の騷動再燃

【奉天十八日聯合】滿洲醫科大學稻葉學長、惟野、久野三長老教授の辭任問題は新任久保田學長就任により表面一段落を告げたが、久野教授は辭表を提出せざるため解職處分に附したので問題は再燃し十八日午後二時から同大學內第四講堂に同窓會奉天支部大會を開き更に十九日午後四時より全滿各支部合同大會を開催決議文を作成滿鐵本社の猛省を促すこととなつたが同窓會首腦部には今田教授以下多數の教授助手研究員等があり又全滿各地にある卒業生も同一行動に出るものと見られ同問題は再び表面化するに至つたが事態の推移によつては同醫大出身の職員は連袂辭職斷行までする虞れあり成行は注目されてゐる

甘藷畑の番小屋で 放火の跡に燒死體 他殺か、自殺か不明

【光州電話】十七日午後九時ごろ全南光州川上流の松林中、甘藷畑の番小屋內に、松の枝を積み重ねて火を放ち、其の下に勞働服の男の燒死體があるのを光州郡西町金太洙氏が發見、光州署で臨檢したところ、死體の傍にあつた勞働服の上衣ポケットに本籍全南潭城郡文德面雲山里朴秉宗と書いた封筒がある、他殺か判らない

京城消防署が火の元の相談

京城の全火災度數の四割はオンドル及びストーヴが原因であるので京城消防署では消防相談部が「ストーヴの取付とオンドルの焚き替へは是非、度消防相談部へ」といふ宣傳ビラを配布して署員を總動員しその原因の除去に大童である

入城して狂 京城貫鐵洞東一旅館に數日前から投宿中の全南光州郡松汀里吳鍾根妻趙和順さん(三七)は十八日突然發作的に精神異常をきたし暴行を働くので鍾路署では十九日淸凉里の腦病院に收容した

ビクターの蓄音器
手提 J一一〇…三十五圓 J二一五…五十圓
箱型 J一三五…二十五圓 J一五一…五十圓 J一七一…六十五圓 J一八一…八十五圓 J一九一S…百圓 J一九一E…百二十五圓(新發賣)
外國製蓄音器各種 最新カタログ進呈
レコードは各社の製品全部取揃へて居ります 殊に秋に相應しいものが澤山御座います御散策の際是非御試聽下さい
京城本町 山口樂器店 電話本局二三〇七・二〇五五番

脚氣と榮養に アベリー 注射劑 錠劑 液劑 粉末
專賣特許 强力濃厚ヴイタミンB製劑
ヴイタミンBの研究に於て斯界の權威たる藥學博士衣笠豊氏創製
適應症 各種脚氣の治療及豫防・榮養障碍・食慾不振・便祕・姙娠惡阻・小兒發育不良・產婦・病中及病後の衰弱等に對し榮養を增進す・動脈硬化症・血壓過高症に對し新陳代謝を旺盛ならしめ病狀を輕快す。
全國著名藥店に販賣・類似品多數ありアベリーと御指定を乞ふ・詳細說明書進呈
製造發賣元 第一製藥株式會社 東京市日本橋區江戶橋三丁目 大阪市東區道修町二丁目

沙漠の娘 月下のキャラバン
月の夜に 涯なく流るゝ 傷心の旅 愛戀の名歌謠
吾等の 東海林太郎 唄
ポリドールレコード P 493

桃やの桃とびわの詰罐
朝鮮土産 人蔘エキス

グリコ ダイスキ オマケ ダイスキ

志らが赤毛染 るり羽
特徵 一、色澤一番の染毛劑 一、髮は洗はずとも直ぐ染る 一、髮は手輕に湯で溶る 一、クセ毛を直し見るからにフックリせる髮となる 一、洗へば洗ふほど色艶を增し永枕等に附かず
私達女性はいつまでも若々しく美しく生々として人生を朗かに暮しませう
フックリした艶々しい漆黑の髮……
(全國藥店に有り)

眺望絶佳 松島ホテル 釜山郊外松島 電話二〇七二番

こさずに飲める メーズンコーヒー 全鮮有名百貨店食料品店にあり

どこの菓子店にもあります お母さんステキなお添へ物つきですよ
ボーイ菓子 スカウト 僕はおぢさん大好きよ… いつもスカウトくれるから…
128

小兒に喜ばれる セキの水藥
あまくて飲みよい 祛痰 チンガイエキ 鎭咳液
・かぜのたんせき ・小兒百日咳 ・喘息のたんせき 其他 ・一般たんせき
發賣元 丸石製藥合名會社 大阪市東區道修町

妻トヨ子儀豫而病氣加療中の處養生不相叶本日午前二時死去致候間此段知己諸賢に謹告候也
追而葬儀は明廿日午後二時自宅出棺原町興龍寺於て佛式執行相營み申候
昭和十年九月十九日
夫 上坂宇八
親族總代 高谷貞助

輕視されやすい 秋口の脚氣
食餌療法と手當など

夏の病氣とされる脚氣は涼しくなりさへすれば容易にたほるものと養生を怠り勝ちですが

秋 口になつてもさつぱりしない時は脚氣の慢性かと急に驚き始めるのが常です

脚氣が大抵夏に多いことはビタミンBの缺乏に對する抵抗力が減退するとに起因するものと思はれてゐます。勿論脚氣の本當の原因は未だに不明で或は白米病、ビタミンB缺乏症だといろ／＼の說がありますが、何れにしても同じ種類のものであり動物實驗の結果に徵しても明瞭な通りビタミンBの缺乏には間違ひありません

脚氣にかかるとまづ末梢神經（手足）の知覺麻痺を起して感じが惡くなります。筋肉の運動神經が阻碍されて丁度馬の跛行する時のやうな鈍い足取になることはみなさん方の御承知のことでせう、同時にむくみをおこす人もあります。所謂浮腫と云ふものです。顏もはれつぽくなつてきますがこれは大體輕い脚氣です、重くなつてくると手、足、唇がしびれて知覺麻痺性のもの

そ れから心臟性脚氣、衝心性脚氣とだんだん危いものがあります。共に心臟をおかすもので特に右の心臟をおかすものは重いとされてゐます。非常に危險でまだよいまだよいと手當を怠つてゐては一命にかかはることは云ふまでもありません

これに對する療法としては轉地も結構ですが、何よりも、ビタミンBの缺乏を補はなければなりません、B劑のむ、B劑の注射これだけでもまだ全快しない際は食餌療法を行ふことが肝要です。玄米、麥、胚芽米食、野菜の供給を缺かさないことです。それ以外に出來るだけ便通をよくするために時々小豆をたべるのも便法でせう

大體の脚氣は秋口になるとよくなるものですが、脚にビタミンBを吸收する力のない人はなかなか快癒しないものですから出來れば轉地と共に注射療法、食餌療法を怠らないやうにしなければなりません

初秋に多い 幼兒の病氣（上）

涼風が立つ頃になりますと子供の病氣が著しく增加すると云ふのは毎年のことですが、今年もすばらしい勢ひで增加しつゝありますその種類はいろ／＼ありますが、中でも最も多いものを例を擧げてお話し致しませう

百日咳 この病氣は、咳がひどく、素人には冬の病氣のやうに考へてゐる人も少くありませんが、これは全く誤つた考へで、夏の末から秋口にかけて最も多いものです、殊に今年は惡性で肺炎を起したり、肺炎にならないまでもこの病氣にかゝつてゐると體が極度に衰弱し、その爲めにわづかの不注意から下痢症にかかることが多く、ひどいのになると赤痢、大腸カタル急性消化不良と云ふやうな病氣を起して、その爲めに遂には幼い生命までも奪かされたことも決して少くありません

あせも 隨分注意して毎日或は一日二回も入浴させるやうにして居りましても赤ちゃんや幼兒等はあせもが出來て困ります、これも少しひどいのは早く醫者に見せて十分の手當をしませんと、あせもそれ自身は大したことがなくてもそこから入つた黴菌が淋巴腺にこだはつて淋巴腺がはれたり、或は皮下に入つたために丹毒のやうにひろがることも稀ではありません、さう云ふ時は高熱が出て夜も寢ずにやかましく泣きつゞけます

最近こんなのがありました、それは昨年の十一月生れの子供ですが前日から激しく泣いて困ると云つて連れて來られました、熱は三十九度もありますがどこを見ても別に異狀がない、たゞ頭部に小さいあせものよりがあつて其下に淋巴腺が小指の頭程はれてゐました、適當な手當をしておいたところ、翌日は熱が下つてすつかりよくなつたやうでしたがそれから三日目、右の頸に鷄卵大の淋巴腺が突然現はれ、外科的の手術をしなくてはならなくなつたのです、頸の淋巴腺は恐ろしいもので、適當な時期に手術をしませんとこれが膿んで來て、幸に外に破れて膿が出てしまへばいゝが、中に破れて膿が血管を傳はつて心臟や肺に入つたりしますと、もはやどうすることも出來ません、もとはあせもから命を落すこともあるものです

乳兒脚氣 この病氣で最も恐ろしいのは衝心型のものです、初めから吐乳があつたり泣聲が嗄れたり、又は水氣が來たりして家人が見ても脚氣と氣の付くやうなものは早く治療し易いが、この衝心型のもの即時に心臟を脅かして來るやうなものは容體が目立たないので初めて診察に連れられる時にもはや危篤と云ふことが少くないのです。（醫學博士田村均氏談）

蒙古へ往く
白樺の密林・野菊の群
城大滿蒙文化研究會派遣內蒙古藥草蒐集班
石戸谷講師より＝第二信

◇東亞の二大高原の一である大興安の嶺は無盡の大森林と多種の藥草を蔵するを以て古來有名である、肉彈を以て山上より急落下する敵の貨車をくひとめたる荒木大尉の血の跡に樹てられたる記念碑は興安と博克圖の驛の間にある、その昔福島大佐の西比利亞橫斷の折通りたるところは興安嶺の南の紹の索倫に通ずるあたりだと云ふ

◇われこの地帶に藥草を探らんために伊列克得に着いたのは八月卅日の夜中であつたこの地は中村大尉と井杉軍曹の殺足の地であると云ふ、このあたり朝は谷川に薄氷さへ見られ、京城あたりの十一月頃の寒冷である、廿四日は六里餘の山中を進み露人の村に泊る、コロンバイル事變の折宋姉文の殘兵こゝに來りに逃げ遁れたる露の男女を殺し、山中に酷寒の雪野に難をさけたる人の群には邪人の婦人も交へてあつたと云ふ、吾等の一隊は札敦河の上流に向ひ進む、銃をとり警備の任にあたる勇敢なる同胞の若者あり、道案內と荷物運搬を擔當する白露の壯年のガウザー君あり、行く手には白樺黑樺の林あり唐松の大森林あり、芍藥の純叢あり、千本の生ひ茂れる大濕原あり、野菊、龍膽の藪あり、大鷹の天空をかけ飛ぶものあり、このあたりに住むオロチョン族は腰に刀を帶び、銃を負ひ、皮衣をまとひ、常に漁獵を業とし、その形は原始人の如し

◇吾等この地帶を山小屋に泊りながら進むこと六日、休むに衣を解かず、朝に顏を洗はず嶺を步み下り博克圖の驛にたどり着いたときには吾等一隊の貌は匪賊どものさまに相似たるものであつた

盛大なヒンヅー教のお祭り

寫眞は毎年インドのハンダルプールの町で盛大に行はれるインドヒンヅー教徒のアサディ・エカダシイと言ふお祭りで、數萬の信徒がインド各地よりこの小部落に集まり毎日ブタリーク・チルタと言ふ彼等の崇ふ聖河で水垢離をとつて盛大に行はれる

二三吉ら一行 いよ〳〵京城へ
本紙愛讀者を優待

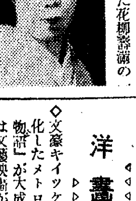

在滿皇軍慰問の旅にのぼつてゐるコロムビアの專屬二三吉、音丸氏諸歌手を初めとして新進テナー靑山薫、泉詩郎、松本英一の兩名に舞踊花柳流の名取りでかつて京城を訪れ好評を博した花柳壽滿の一行は歸途京城に立寄り、七、八の兩日間朝日座で本紙愛讀者優待デーとして開催することになつた（寫眞は音丸と靑山薫）

秋への衣更へもすん〳〵ホッとする間もなく季節はもう冬への支度にと主婦への上に迫つて來るでせうその冬の支度は何んと云つても活動に便利で保溫上にも申分のないと云ふことが大切でこの點毛糸編物による防寒衣類が重寶がられますしかし從來の手編では徒らに時間ばかりを要して多人數の家庭は主婦の上とより少人數の家庭でも主婦の上に背負はされる負擔は大きなものでせう

今度 本社後援の下に來る二十五日から四日間（毎日午前九時より午後四時まで）本社來靑閣で開かれる毛糸手編講習會は主婦之友、婦人公論、婦人倶樂部、婦女界等の凡ゆる婦人雜誌から推賞され又東京市優良商品として公報されたエス式高速度メリヤス、ガーター機を使用するもので この機械によると製作速度が速いばかりでなくメリヤス編を始め簡單に數十種の模樣編みさへが手編の十五倍以上の速さで編まれ、毛糸も極細毛糸、リリアンスピン、千草糸に至るまでが編目調節によつて自由に出來 從來の機械編による缺點

解いたもの〳〵編直しの出來ぬことや編目が延びると云ふことが一掃され又肩が張つたり目が疲れることなど絕對にありません

講師も東京の大日本編物研究會から特派された小泉光子、米村澄枝の兩先生が懇切に指導されどんな初步の方でも一日で覺えられます

會費は四日間で一圓二十錢、申込は當日會場でも受付けますが豫めハガキで本社事業部內講習會係宛お申込み下さい

主婦の友・婦人倶樂部・婦女界・婦人公論後援
東京市優良商品として公報せられた
S式ガーダー・メリヤス兼用機を使用して

最新流行 毛糸 メリヤスガーダー 編物講習會

25日から 4間日
午前九時より 午後四時まで

講師 小泉光子、米村澄枝兩先生
會費 一圓二十錢（會期中）
會場 京城日報社來靑閣
特典 S式メリヤスガーダー兼用機會期中貸與
申込 當日受付（あらかじめ本社事業部講習會係宛ハガキで申込まれたし）

主催 大日本編物研究會＝本社後援

辨當と喫茶 內金剛普德庵食堂

洋畫ニュース

◇文豪キイッケンスの名作を映畫化したメトロ映畫『孤兒ダビド物語』が大成功以來米映畫界では文藝映畫が流行を來しつゝあるのでメトロ社はデイッケンスの名作『オリヴア・トイスト』『二都物語』等を鋭意製作中だが、今度更にシエークスピアの傑作『ロメオとジュリエット』をノーマ・シアラー主演で映畫化する準備を進めてゐる

◇ワーナー・ナショナル社が巨星マックス・ラインハルトを招聘して撮影日數準備期間共に二年を要した大藝術映畫『眞夏の夜の夢』は紐育本社最高幹部會議の結果次の如き條件による世界一齊公開を企て各國支社に指令を發したのでセンセーションを起してゐる、即ち十月十五日世界主要都市は（各國一ヶ所）に特別公開を行ひその後一ヶ年間は封切公開を行はざること、特別公開は晝夜二回、最低六週間興行となすこと等で國情の異る本邦の如きは果して同條件を容られるや否や頗る疑問である

サイレン

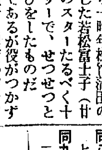

◇右太プロから一昨年松竹蒲田の大部屋に轉じた若松富士子（廿一）は未來のスターたるべく十五圓のサラリーで、せつせつとスタヂオ通ひをしたものだ

◇相當な美貌であるが役がつかず依然として通行人程度の役ではつとせず彼女いつしか、しびれを切らしてつい最近川崎のダンスホールの踊子に轉向して仕舞つた

◇需給四十圓以上の身入り、將にスター商賣の十倍だとスター醜聞の問題がうるさい折柄彼女却つて大得意とある これもセツト裏の一斷面である

讀者欄

▲某學校教員五、六年生の勉強相手を致します（舞鶴町四一二千野）▲高等小學卒十八歲男子數日前來城百貨店又は大商店に傭はれたし（梶田）▲茶色の犬靑い革頸環をなし鑑札なし五六日前より迷ひ込んでゐます（御成町七六小山）▲通風よき素人下宿を求む（黃金町四ノ九一小野方山賀）▲西四軒町又は本町四以東で素人下宿を求む（蓮建洞二三八畓子方國分）▲十八歲の鮮女五年主人轉任のため當地にまゐりました お使ひ下さい（李女）

今晩のラヂオ

◇第一放送
同七時三〇分 講演 朝鮮の國勢調査に就て 鹽田正
同八時（大）ラヂオドラマ 上高地步 岡田嘉子外
同九時一〇分（大）舞踏音樂（第三夜）大阪交響樂團

ソヴエート見たまゝの記本日休載

日本棋院 昇段大手合戰譜（2）

三段 増淵たつ子 先 初段 窪內敏明

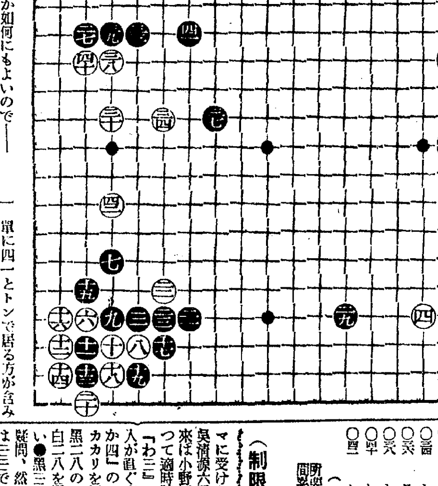

い ろ は に ほ へ と ち り ぬ る を わ か よ た れ そ つ
一 二 三 四 五 六 七 八 九 十 十一 十二 十三 十四 十五 十六 十七 十八 十九

對局者の言葉

（白）二六を急いで今度『は八』のツメとなつては敵ひません（白）二八で『と十七』に大ゲイマして居るのも好點なのですが、棋が嚴くなりさうです 但し二八で『か四』に一間トビして黑『を三』を誘つて、前に云つた『と十七』を打つ意味もありさうですが、その黑『を三』のツメが如何にもよいので——（白）三十で『れ八』に一間にハサミ黑三三の時『た十一』と高く構へるのはどんなものでしたか（黑）三一のケイマは三二の打込みを失くして詰らなかつた、單に三二にトビ白三四黑四一とトビ〳〵に打つて、前述三三の打込みを狙ふべきでした（黑）三五と詰つたのは、少し考へる所があつたのですが、白三六のヒラキと交換したのはどんなものでしたか 單に四一とトンで居る方が含みがあつたでせう（黑）三七のボーシで『そ二』のノビ切りも大きいのですが——

戰の跡

〇白二六を省いて黑『は八』とツメられると、今度は白『ほ十』とトバねばならぬが、次ぎに黑『へ十七』とカカられて白『に十四』と受けるのでは、少しくあまい形ではなからうか〇白二八と小ゲイマに受けたのは凝い手法、たしか吳淸源六段の創案かと思ふが、近來は小野田六段その他の棋士によつて適時踏襲される事になつた、『わ三』の大ゲイマは黑三三の侵入が直ぐ來るかも知れないし、『か四』の一間トビは黑『を三』のカカリを絕好にするし、手拔きは黑二八のカカリが嚴しい、これが白二八を擇ばせた理由に外ならない●黑三一白三二の交換は、正に疑問、然しかくケイマしたからには三三では『た五』にコスミツケるのが常用の手法とされる

（制限時間各八時間）（白遲刻四分加算）

白		(分)	黑		(分)
〇二六	は七	4	●二七	れ六	7
〇二八	か三	11	●二九	と十六	2
〇三十	た九	1	●三一	そ四	31
〇三二	れ三	2	●三三	よ六	
〇三四	か九		●三五	そ三	
〇三六	る三	2	●三七	を九	4
〇三八	た七	14	●三九	た六	2
〇四十	れ七	1	●四一	わ六	12
〇四二	た十三	2			

（一分以內は切捨）
所要時間累計 白〇・五七 黑一・〇五

商業登記公告

群山海運株式會社（變更）昭和拾年八月拾五日左記ノ者監査役ニ就任ス京城府本町五丁目八拾貳番地監査役今井金之助 株式會社朝鮮商業銀行變更（支店）昭和拾年九月壹日群山府榮町壹丁目七拾壹番地ノ支店ヲ廢止ス 右昭和拾年九月五日登記 全州地方法院群山支廳

演藝案內

浪花館 洋畫專門 明治町一丁目 電本二〇三〇
十八日より超特別大興行、秋愈々深まり映畫シーズン酣！晝夜三回興行第一回十二時、第二回三時、第三回七時 一、眼と耳の新聞（第二二六輯）二、RKO特作日本語版 カルネラ對ベア 肉彈十回戰 三、第一映畫社超特作オールトーキー 原作川口松太郎 脚色高島達之助 監督溝口健二 主演山田五十鈴 夏川大二郎 **マリアのお雪** 『神風連』『折鶴お千』と獨自の境地を行く明治物に掛けては彼の右に出ずる者無しと定評ある邦畫界の第一人者たる巨匠溝口健二監督が山田夏川の名コンビを得て渾身のメガフオンによる彼一生一代の快心作 四、下加茂超大作オールトーキー 脚色監督冬島泰三 撮影伊藤武男 主演林長二郎 阪東好太郎 高田浩吉其他オールスター **かごや判官** 松竹キネマ創立十五週年記念映畫 次週封切乞期待 △舞姫の暦 △猪太郎時雨

喜樂館 日活直營 京城本町 電本三五二〇
十八日封切大公開、本邦映畫史上に燦として輝く空前の豪華版！是ぞ國民必見大軍國海事映畫！日活東京撮影所超特作WEオールトーキー 日活太秦發聲JO協同 ビクター合同出演 日本海々戰三十周年記念 監督阿部豐 **海國大日本** 海軍省御後援 監修海軍省海軍軍事普及部 撮影碧川道夫 町井春美 岡讓二 江川宇禮雄 中田弘二 沖悅二 新入社高松美樹子 主演 日活超特作オールトーキー 太秦發聲合同作品 監督志波西果 黑川彌太郎入社第一回主演 **韓飛脚** 雜誌富士所載 原作士師清二 花井蘭子 吉野勵子特別出演 海軍大日本御後援芳名 海軍協會朝鮮本部 帝國在鄉軍人會支部 京城國防義會 京城國防婦人會 東鄉會京城支部 京城府聯合靑年團 京城新聞社 次第下同 御斷り 今週は前賣券及び「はれやか」招待券同伴者の通用御斷り致します

京寶館 松竹共營 鍊兵場前 電龍三一一 十九日より四日間 階下席二十錢

朝日座 京城本町五丁目 電本三一六八
九月二十七日より二日間限り コロムビア專屬 **人氣藝術家大演奏會** 出演者（順不同）松本英一 靑山薫 泉詩郎 音丸 並木松子 二三吉 伊藤文子 小靜 花柳壽滿 コロムビアオーケストラ 小唄舞踊漫談映畫物語コロムビア界隨一流藝術家を網羅せる、獨參湯空前のヒット放つ老巧二三吉益々冴江る美聲音丸新人靑山薫舞踊振付の名花花柳壽滿本邦映畫說明第一人者泉詩郎其他獨の鳥でお馴染の松本英一、新進花形並木松子の伊藤文子コロムビアオーケストラの伴奏樂見よコロムビア界隨の堂々たる大豪華版 後援 京城日報社 日本蓄音器商會 毎夕六時開演

松竹發聲ニュース 第二百二十二輯 **皇國大海軍** 眼と耳の新聞 オールトーキー 原作酒井少佐 總指揮六車修 日本海大海戰三十週年記念映畫 大松竹キネマニュース部特作 海軍々樂隊橫須賀海兵團特別出演 志賀靖郎 廣田昂 南光明

皇太子殿下御降誕奉祝記念映畫 非常日本を擔ふ第二國民に捧ぐ 大每東日懸賞一等當選脚本 蒲田特作映畫 原作脚本 監督佐々木啓祐 脚色水島あやめ オールトーキー **輝け少年日本** 突貫小僧 加藤精一 藤松正太郎 野村秋生 岩田祐吉 藤野秀夫 京都下加茂特作 原作 脚色 監督二川文太郎 撮影森尾鐵郎 サウンド版 **亂王飛脚** 蒲田の名小役 野村秋生主演

松竹座 P.C.L 東 黃金町 電本二六〇九
十九日より公開 深みゆく秋の好シーズンに放つ最高の金字塔 極東提携記念超特別興行 極東映畫超特作豪華版 原作坂間渇彦 監督仁科熊彦 山口哲平 撮影上村貞夫 松本嵩太郎 羅門光三郎 櫻井京子主演 劍豐 **荒木又右衛門** 市川壽三郎 中山介二郎 片岡左衛門 金井懋太郎 斯波快輔 鳴戶史郎 熱田三三夫 大塚田鶴子 極東總動員豪華キヤスト

中央館 新興キネマ專門封切 電本二三三
十七日特別短期封切（四日間）半島時代映畫ファン諸彥待望の名篇遂に來る！堂々修羅時鳥完結篇公開！新興キネマ太秦提供 嵐寛壽郎プロ超弩級時代劇 雜誌『日の出』連載 原作吉川英治 脚色鐵二郎 監督並木鏡太郎 マキノ正博 **修羅時鳥**『前篇』 嵐寛壽郎一人二役主演 嵐寛プロ第一回パートトーキー 雜誌『日の出』連載 原作吉川英治 脚色鐵二郎 監督山本松男 錄音深川道利 **修羅時鳥**『完結篇』 嵐寛壽郎主演 パラマウント超弩級日本版 ラルフ・マーフィ監督 **血と惡魔** ガートルド・マイケル主演 ポール・ガヴァアン 次週廿一日大公開 モーリス・シュヴァリエ ジャネット・マクドナルド主演 メリイ・ウイドウ 傳地獄 鈴木澄子主演 村重成（新作發表）（正行寺涙の墓參）天中軒雲月（餘興）數種 同

團成社 御路三丁目北角 電光九六番
九月十九日封切 毎日三回午前十一時 午後三時 七時 特別料金 ◆MGM映畫日本版 名匠エルンスト・ルビッチ作品 ジャネット・マクドナルド モーリス・シュヴァリエ主演 **メリイ・ウイドウ** 愛と音樂と微笑のカクテル永遠の銀幕に刻む不滅の傑作 ◆MGM映畫日本版 巨匠クラレンス・ブラウン監督 ジヨーン・クロフォード クラーク・ゲーブル主演 **私のダイナ** 名曲『私のダイナ』の美しいメロディ ◆JO大秦全發聲映畫 高津慶子主演 **彼女のイット** （次週公開）柿姫、濡の海底（乞期待）輝く瞳、流線型超特急 西班牙狂想曲、全發聲春香傳

ワーナナショナル超特作日本版 ロイド・ベーコン監督作品 喜劇界の人氣王 大ロブラウン君 大喜劇 **ブラウンの爆笑大勝利** コロムビア特作漫畫テレビジョン 朝日世界ニユース六十七號 ブリエバードコメディ リリーエドワード主演 お母さん心配御無用 大衆料金大人三十錢 學生小人二十錢 次週公開 彌八妻戀唄 ブラウンのサーカス 彼女のイット

京城劇場 本町三丁目（電話本局一五一四）（元演藝館）
九月二十一日より四日間 二代目雲月襲名披露興行 **天中軒雲月一行** 京城劇場落成記念第三回目大興行として九月二十一日より第一人者二代目まで女流浪曲界の天中軒雲月を招聘、開演する事に成つた、雲月の人氣天を擊しと妙技其の旭日昇天の勢で、熱狂せしむ、秘曲の美！雲月の肉聲の美！三揃ひの天下一品の猶劇獨的條に逸米山博多節樂さび外數種 初日（口演者）雲月一行プログラム（御國の華）天中軒美津子（南天林）同月江（梅枝貞女錄）同雲浦（京人形）同貞月（丸津田）同紫雲（寶暦弟子入）童甲齊吉左衛門（河內山）

大正館 大都映畫封切場 井町 電本三〇
十七日より特別大公開 階下席十錢均一 初秋銀幕に送るヒット大衆番組 大都超特作現代映畫 ハヤブサヒデトプロ作品 原作脚色谷牧馬 監督大江秀夫 ハヤブサヒデト猛闘主演 **暗黑街の人氣者** 琴路美津子 宮城浩二 都河まさ子 松村光夫共演 人生の裏街ヨタモノの世界にも純なやさしい戀の華は咲くものを拳銃の下に掻い潛りヤンギ相手に大爭鬪 コロムビア超特作發聲日本版 アルバートロゲル監督作品 ガヤツクホルト本格主演 チエ・ネビブドバン チョージEストン共演 **恩讐** 大都映畫超特作時代劇 原作佐伯幸三 監督中島寶三 御名殘り映畫の隨一 桂章太郎 **名君遣中記** 桂章太郎 月宮乙女主演 遠山龍之介 横山文彦 澤田敬之介 春水麗子 郡健太郎 橘喜久子共演

△記憶力增進に 頭の榮養劑 はれやか
¥0.30 ¥0.50 ¥1.00 ¥2.00

三中井創設!! 茲に廿五週年 謝恩の至誠に燃ゆる……自來皆樣の絕大なる御引立に依り……洋服部の特別大奉仕
九月二十日より 九月三十日まで
秋より冬への 紳士服の記念大特賣
サイズ豐富な三中井のレデイメード
品柄 値 仕立 四調子揃へて大特價!!

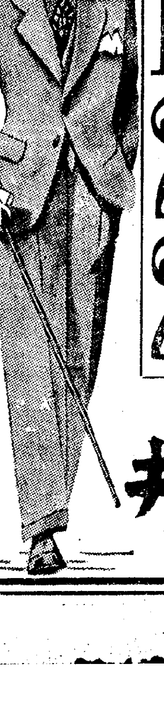

背廣三揃 15円 20円 25円
京城 三中井 四階洋服部

內地雜貨の奧地流入で 金組手形取立の激增
九年度三千四百萬圓を突破
奧地金組組織の擴大を反映

近年內地よりの移入雜貨品は極めて增加しその代金手形取立も可なりの金額に達してゐるが、昭和九年度中に於て全鮮金融組合が取扱つた數量は口數十六萬六千八百八口、金額三千四百九萬一千圓の巨額を示し、前年より實に一千七十七萬八千圓の增加を來してゐる、即ち代金手形取立の經路は雜貨の流入經路と並行して同手形は內地の銀行から朝鮮都市或は開港地銀行を經由し鮮內奧地支店又は金融組合に送附されて荷受人に於て決濟されて居るが、朝鮮の奧地には殆んど銀行がないため金融組合が代金取立に利用される機會は極めて多い、金組では全鮮有力銀行と手形取立に關する契約を行ひ、聯合會成立後も一、二の銀行と契約を結んでをり、本年も更に增加する模樣である、從つて鮮內景氣の振興と組合數の增加によつて更に本年度の取扱ひ金額は增加する見込みである昭和八九兩年度の取立委託を受けた手形の口數及金額累計は次の通り（金額單位圓）

	八年度	九年度
口數	一三六、一九六	一六六、八〇八
一組合平均	一八四	二四一
金額	二三、三一三、〇〇〇	三四、〇九一、〇〇〇
一組合平均	三四、〇〇〇	四九、〇〇〇

戰爭景氣で 朝取も大有卦
手數料收入は新記錄

朝取の證券部十八日前後の出來高は三萬五千三百八十株で昭和八年一月以來の出來高となつたが、手數料收入は一株當りの相場が高いため約三千五六圓で朝取開所以來の新記錄となつた、なほ此日の期米の出來高は約二十萬石で手數料收入は約三千圓と目されるが、雙方を合し六千圓は優に突破してをり取引所の配當一分の金額一萬二千圓の半分を超えてゐる有樣で取引所は全く有卦に入つた觀がある

低調の人絹も 愈よ急昂騰
景氣に煽られ新な光明

人絹相場は久しく六十二圓前後の低調であつたが人絹王國伊太利が戰亂渦中へ投げてまれれば當然日本人絹が伊太利に代位するものと見られ十七日來漸高步調を示してゐたが、十九日大阪市場後場寄では當六十六圓先七十圓三十錢となり、十八日引に比し當一圓七十錢先四圓三十錢の暴騰を演じた有力人絹會社の勵價は平均四十七、八圓とされてゐるが、人絹七十圓臺への飛躍は生產過剩で前途暗澹を豫想された我が人絹工業へ新光明をもたらしたものと見られてゐる十六日引と十九日後場寄の比較は次の通り

	十六日引	十八日後寄	比較
當限	六一、七〇	六六、〇〇	四、三〇
先限	六三、五〇	六七、八〇	四、三〇

灣米移出米數量

【東京電話】拓務省發表＝九月上旬台灣における移出米數量左の如し

（△は前年同期對比減）

九月上旬（十年）	二四九、八〇七石	六八、〇九四
內譯 內地仕向 蓬萊種	二四〇、三〇二	六二、三四六
在來種	八、一七〇	二、五六八
計	二四八、四七二	六四、九一四
朝鮮仕向	一、三三五	一、一八〇
一月以降累計	四、〇五五、四五〇	△二、〇九九、〇三〇

朝鮮窒素 佛印炭採用か
朝鮮無煙炭組合では大恐慌 價格の引下げで對抗

佛印ホンゲイ炭の輸入はフラン貨の動搖から採算有利となつて既に內地市場に脅威を與へてゐるが朝窒では新規需要カーバイド製造、大豆油工業用として二萬噸自十二月至五月契約の引當を三井物產へ發したので無煙炭の地元たる鮮內市場へ波紋を投じた、朝鮮無煙炭組合では十六日平壤に於て本問題につき緊急臨時總會を開き、本府鑛山課から煉炭合同問題で入壤中の高瀨技師、村上屬が列席、價格對策を協議したが、從來の朝窒納入年四萬噸の契約についても影響する惧ありとされてゐるので價格の切下げで對抗するとになつた

硫安も强調 大勢供給不給
岡崎窒素販賣常務語る

內地出張中の岡崎窒素販賣常務は十九日歸城左の如く語る

伊エ戰爭勃發氣構へから株式を初め米高商品の値上りに刺戟され、硫安も底堅い商情を呈してゐるが、配給原料としてのバラ硫安も相當出るし、一面外安の輸入は配給組合で協議中なるも歐洲物は直積の關係で輸入しても非常に高いものにつくので、なほアメリカが最近二四千噸入つてゐるが、沖着で四圓八十錢と言ふ割高いものにつくので採算はとれない

京城驛荒荷置場 清涼里 往十里驛間に移轉
痛し痒しの取扱業者

既報の通り鐵道局では近く京城驛の石炭、薪炭荒荷置場を清涼里、往十里兩驛間に五萬坪の用地を買收移轉し、荒荷置場跡は新に配線設備をなし列車預け入れ線とすることに決定、目下準備を進めてゐるが、同時に石炭置場使用中の業者約十五名の措置を如何にするか注目されてゐる、業者らは大體清涼里に置場移轉と共に同所で取扱ひをさせる事になる模樣であるがかくては消費者側の負擔を重大することになりデリケートな關係を生ずるものとして考慮されてゐる右に就て鐵道局營業課田邊貨物係長は

本問題は營業庶務と工務課用地との直接關係であつて、自分の方には無關係なのでまだ何も考へてゐない

と言つてゐるので今後相當對業者間に波紋を生ずるものと見られてゐる

イタリー政府 戰時公債を募集
非常特別課税も實施

【ローマ十八日發聯合】イタリー政府は十八日午後一時國務會議閉會後公式コンミユニケを發表したが右コンミユニケは特に國際情勢に觸れず單に非常時特別課税並に國債發行につき右の如く述べてゐるイタリー政府は十八日午後十時國務會議を開催、ムツソリーニ首相司會の下に重要國務につき協議を遂げた結果、非常時特別課税並に東阿植民地防備に充てるため五分利附公債を募集することに決定

總額は明示されぬ

【ローマ十八日發聯合】イタリー政府は十八日國務會議の結果東阿植民地防備に充當するため五分利公債を募集するに決定したが總額は明示されてゐない、發行金額については百リラにつき九十五リラである

强い組合精神の訓練は 先づ家庭婦人から
理事協議會席上 矢鍋會長挨拶（二）

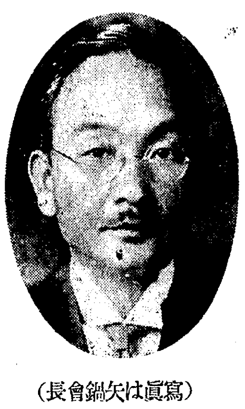

（寫眞は矢鍋會長）

次は組合員の訓練であるが、由來組合員の多くは精神的にも經濟的にもその生活程度低く、惠まれない人々が多い、かゝる組合員に對し協同の精神を鼓吹し、勤儉貯蓄を奬勵し、或は有效なる金融をなすことは、運に骨の折れる事柄であるけれども、それが組合

本然の使命であることに思ひをいたすならば、これ等の人々を懇に指導誘掖し、本人を愆らせないやうに親切なる金融は所謂指導金融の徹底を圖り、或は貯蓄の方法を指導して他日に備へしむることこそは、組合事業の中核であり、組合金融の生命でなければならぬ、即ち金融を爲すについても

貯蓄獎勵 についても、農耕法の改良、副業の指導、その他の實情に即せる、適切なる施設工作を工夫勸考して、そこに組合精神を具體化しつゝ組合員を實地訓練するならば、はじめて資金の效驗を適確にし、その生業の助長を實現して生活を安定せしめ、幾多の自力更生の範を示し、振興運動の基礎を成し得るものと思ふ、而して

組合員の 訓練といふことは、組合員自身の訓練のみではその目的を達したとはいへない、その訓練は組合員の家族にまで及ばなければならぬと思ふ、實際組合員の生活の安定は、家庭婦人の內助的活動なき限り到底美果を得ない、故に先以て

家庭婦人 の指導教養につき、一段の工夫を煩はしたい、次は組合經營の合理化にして組合の希求してをるのは、組合員個々の生活を安定せしむるにあるが、かやうに組合が組合員の兵站部として充分その負託に任じるがためには、一面團體としての基礎を安固にし、その活動力を强化してゆくと云ふことが必然に求められて來る、換言するならば、組合の業態を

常に整調 しその經營軌道を中正ならしめて、收支の權衡を圖ると云ふことが最も肝要である、それがためには、事務の簡捷を圖り經費を節減し金利を適正にすることの大切であるは申す迄もないが、これを

濫觴する ならば、資金の集積と、その運用とについて、深甚なる考察を要すると思ふ、今日組合が振興運動の傘下に馳せて、有力に協戮し得るのも多年の亙り鍛磨せる實力の結果であることを會得せねばならぬ、往々組合の基礎を確立すると云ふことは

營利主義 であるとの誤解を招き易いが、組合經營はやがて組合員自らが負ふものであると云ふ、自主自營の立場にかてこれを着るならば、組合擔當者としてその

收支經營 を重視することは、その信用を大ならしむる所以であつて、組合員に對し預金者に對し將た又一般社會に對し當然の責務であると信ずる

朝取證券取引員　公社債現物賣買
山本源作商店
京城府明治町一ノ一〇
電話本局代表 四三・八五・九五・〇五番

東拓債券 一千萬圓募集
興銀發表

【東京電話】日本興業銀行では十八日午前下引受人を招集、第百二十四回東洋拓殖債券一千萬圓募集の件に關し左の如く發表した

▲發行總額 一千萬圓
▲利率 年四分二厘パー
▲償還方法及期限 十二ヶ年、但し二ヶ年据置、その後毎半年毎に二十萬圓以上償還又は借入れ償還
▲申込み期間 九月十六日より二十一日まで
▲拂込期間 十月十日
▲引受 興銀、鮮銀、第一、三井、三菱、安田、川崎、第百、住友、三和、日本信託の各銀行

商店經營講習會

京城府及京城商工會議所合同主催で去る十七日から社會館で開催中の商店經營講習會は廿日を以て終るが、當日は午後七時から商店映畫と講演の夕を開催、一般からの來聽を希望してゐる

引續き糸價强調
忠北全北で本年の最高値示現

西北鮮の夏繭につぎ南鮮の秋繭は本格的出まはりを期をむかへたが引續く糸價順調に忠北及び全北では夫々十七日の共販において三十四掛の本年の最高値を現出するに至つた

全南秋繭取引 卅五掛の好況 それでも農家は賣惜み

【光州】連日生絲相場の暴騰に煽られ全南產秋繭取引は現在三十五掛に押上つたが、なほ養蠶家は先高見越しで賣澁り氣構へである

外國筋の買で 紐育棉花强調 現物十一セント

【ニューヨーク十八日發聯合】ニューヨーク棉花市場は市況極めて强調、初め外棉の品不足の報道並に歐洲の戰雲逼迫から外國筋が俄かに買方に廻り、加ふるに實需筋の空賣りの穴埋めもあつて相場は大引相場は現物十一セント丁度で久しく待望された十一セント台に乘せ、前日に比較すると二十ポイント（邦價換算十二錢）高を示し定期も各限十八乃至三十四ポイントの昂騰を示した

殖銀拂込完了

殖銀の新株五百萬圓の拂込みは十八日締切つたが既に四百五十萬圓見當の拂込みを見てをり、今明日中に支店よりの拂込報告で全部完了の見込みである

米日續落

【ニューヨーク十八日發聯合】本日の米日爲替は賣廿八ドル九十一セントの六セント安買二十八ドル八十九セントの六セント安

穗落

伊太利では戰時公債の募集を行ひ戰意を堅めた折柄▲大阪人絹先物は遂に七十圓臺を突破し人絹株は帝國人絹の百四十圓に强弈するなど地中海の波は遠く日本に響いてくる▲我國にしろ米國にしろ歐洲の問題は高見の見物と來てゐるので餘所事の樣に愉快にハシヤゲる譯▲金組の奧地商人からの手形取立の多いのには內地の相當な銀行でも驚いたようだ▲金融組合はどれだけ全鮮に撒布されてゐるかと聽きにくる有樣▲金組の勢力は內地には未だ分つてゐないらしい▲生糸は千圓說が出てをり、米は高いと來た▲軍事インフレで表はされた都會の景氣は漸次農村にも再現されてくる

株式 流線型の躍進
煎れと利喰の大亂戰

前場 昨後場引跡東京高に氣配强硬を呈した折柄今朝は地中海の風雲急を入れて新東一六二圓五〇と二圓五高大新一〇〇圓八と一圓八高日產八八圓一と六高朝新三二圓三と四高に上放れて寄付あと利喰に軟化したが大阪新東の三圓台乘せに又も活況を呈しこの邊煎れと利喰、新規買の交錯裡に更に新東六五圓丁大新一〇四圓五日產九〇圓丁朝新三三圓五鋼管一一九圓二の新高値に爆發し戰時相場を出現した、しかし一氣に二十五圓上げの相場には目先天井と見る警戒も手傳ひ買方の手仕舞もあつて軟化し新東三圓五大新二圓六朝取五圓九同新一圓五と大引

後場 大阪の立會は二時半に當所は一時五十分より開市新東一六四圓一と六高大新一〇三圓七と一圓一高日產八九圓六と一高朝新三一圓九と一高朝取六六圓一と二高に寄付いた

更に大波瀾か

前日の後場の新東は大阪一五七圓二當所は一六〇圓丁の高値後一五九圓丁と止めたがその後の東京市場では一六四圓丁と大引したので引跡氣配は俄然引締つた、この大昂騰を受けた今朝は東京新東が一六二圓五と小弛んだので爆發高といふのではないがそれでも寄付は新東三圓六十錢高大新一圓八十錢高日產六十錢高朝新一圓四十錢高と上放れ新東は六十圓台に完全に居据り大新又百圓の大關門を突破し日產また九十圓台に今一息のところ漕ぎつけた、今回の上げは全く一本調子の上げとなつてゐるがこの間押らしいものは全くない、然も當時日間の棒上げであるから相場は未だ若い相場の材料としては伊太利問題で

昂騰の理由

今回の昂騰大飛躍の動機としては伊太利を繞る國際關係の惡化が擧げられるのであるがその原因としては四圍の條件が株價の好轉に最も都合よく備つてゐたからである逆境の好轉は次の如きものが擧げられる（一）株價は前年五月以來沈靜を辿つてゐるがすでに一年と數ヶ月を經過し早や低落すべきものは低落した（一）低落したものの中には不當に叩かれたものも多くこれ等が反騰を來すと共に採算に割安株に新規買が起つた（一）インフレ昂騰期もすでに終り景氣としては老境に入つた觀もあつたが事業部門にあつては過剩生產の如きを巧みに切り拔けて新銳設備を行ふ等銳意內容の改善に努め、企業利潤は低下しなかつた（一）かくて國內財界は大した好況ではないがこれ以上に惡化するほどのことはない上に米國の活況で生糸は漸次昂騰し下手な窮民救濟より却つて效果があり更に軍事費の增大は軍事工業のみならず都市其他に潤を與へてゐた（一）九月末を締切られる諸會社の決算は意外に好調で本年下期の各社決算は增配を豫想されるものが多い

放射線

新東は數日の間で約二十一、二圓も上げたかつたが昂騰が急激であつただけに値が動いた程儲つた者も損をした者もないらしい▲即ち永い間の沈滯で取組は尠かつたし新規に買つた者も警戒が堅く利喰も早かつた▲廿圓の幅をすくつた者は少しすくつたとしても株數は餘り多くないらしい▲現物界も戰船の七十五六圓唱へ等前日來急騰し本日は賣物は案外尠いらしい▲昨日の朝取の出來高は三萬五千三百八十株で八年一月の最高記錄より八百株尠い▲期米出來高約二十萬石で雙方を合し一日の手數料は六千五、六百圓になる▲朝取の一分配當所要金は一萬二千圓であるから四日も續けば二分配が出來る▲朝新も一割二三分配說が濃厚で買方は三十五、六圓相場を目標としてゐる

實物前場

▲大同電力新四六圓一▲日本郵船七四圓丁▲川崎造船三一圓丁▲同優先四〇圓丁▲大阪商船五四圓丁▲窯業新四四圓丁

京城明治町 大原現物店 代表電話本局四七〇（正午迄）
◎本日ノ人氣株

帝國人絹	一三六・〇〇—一四〇・五〇
第二帝人	四九・〇〇—五一・五〇
錦華人絹	一一九・〇〇—一二〇・五〇
日本鋼管	一一七・五〇—一二一・七〇
同新	四八・六〇—五〇・〇〇
同二新	三一・五〇—三三・〇〇
日立製作	九三・〇〇—九四・五〇
同新	二八・三〇—二九・〇〇
日產新	二四・二〇—二四・八〇
川崎造船	二九・五〇—三一・五〇
同優先	二六・〇〇—二九・五〇
帝國火藥	一七・〇〇—一八・〇〇
日魯漁業	五七・九〇—五九・八〇
同新	一七・八〇—一八・五〇

東京國債市況

▲帝廳新一〇五（出來高二二〇）甲五分利一〇四〇〇▲二回四分利不申▲一回四分利不申▲佛貨四分利一八六四五

現物專門 京城府明治町 今秋田株式現物店 電話本局 4820 4821 4822 4823 4824 644 563 660
十九日午後一時調
鮮銀 八一・五　同新 二〇・〇　殖銀新 五三・九　朝鐵四 [illegible]　京電 [illegible]　金鉄新 [illegible]　西鮮新 [illegible]　東亞新 [illegible]　東拓新 [illegible]　東亞煙 [illegible]　パルプ [illegible]　京麻紡 [illegible]　ホツプ [illegible]　朝鮮紡 [illegible]　日窒新 [illegible]　人絹新 [illegible]　電化新 [illegible]　アルミ [illegible]　川崎船 [illegible]　同優先 [illegible]
東電 [illegible]　東新 [illegible]　大同新 [illegible]　帝人新 [illegible]　東洋レ [illegible]　鐘紡新 [illegible]　日鑛新 [illegible]　三菱新 [illegible]　北炭新 [illegible]　日石新 [illegible]　鋼管新 [illegible]　大島鋼 [illegible]　日魯新 [illegible]　帝火藥 [illegible]　商船新 [illegible]　滿鉄新 [illegible]　淺野二 [illegible]　鮮米 [illegible]　日產新 [illegible]　エタパ [illegible]

株價値上り表

大阪長期比較表

銘柄	十九日前引	十日後引	比較
新東	一六四、五	一四一、八	二二、七
日鑛	一二六、五	一〇五、九	二〇、六
日レ	一〇九、四	九八、九	一〇、五
日毛	七七、九	六六、九	一一、〇
淺一	二五、二	二四、九	〇、三
帝人	一四〇、三	一二三、〇	一七、三
同新	五〇、九	四二、四	八、五
鋼管	八五、八	七七、五	八、三
日魯	五九、〇	五三、三	五、七
鐘紡	二三三、〇	二一八、五	一四、五
同新	一三三、九	一三一、〇	二、九
新東	一六四、一	一四二、〇	二二、一
大株	一〇三、五	九一、〇	一二、五
同新	一〇四、五	八七、七	一六、八
日窒	八八、一	八四、九	三、二
日產	八八、八	七七、四	一一、四
郵船	七三、四	六三、三	一〇、一
同新	二九、五	二〇、八	八、七

朝取短期比較表

銘柄	十九日前引	十日後引	比較
朝新	三一、五	二五、六	五、九

東京長期比較表

銘柄	十九日前引	十日後引	比較
鐘紡	二二八、五	二二一、八	六、七
同新	一三九、五	一三一、二	八、三
新東	一六四、一	一四二、〇	二二、一
三菱	六二、六	五九、〇	三、六
倉絹	一三四、九	一二九、八	五、一

東京短期比較表

銘柄	十九日前引	十日後引	比較
新東	一六四、九	一四一、六	二三、三
東電	六四、九	五三、九	一一、〇

米界六感

伊エ兩國の戰爭問題で株式界は何所も素晴らしい活況を呈して來た▲從つて米界もその餘波を受けなかな／＼好く動き出したが二日もかゝつて上げた相場が僅か半日やそこらで拋つてしまふなどは矢張り好順は爭はれないと云ふ向もある▲聞く所に依ると阪地では伊エ兩國の戰爭が始つたと云ふのでそりや買へやれ買へで人氣が沸騰したさうだが後でそれが嘘と分り昨後場の暴落となつたものらしい▲仁川鎭南浦の米穀大會へ行く途中仁川に立寄つた阪地某氏談に依ると秋日和は良好の方でなきも本年は昨年と異り大被害を蒙つた所がないのと米價高により施肥は何所も十分であるから平年作をやるやうな事は絕對にあるまいと云ふ事であつた▲して見ると朝鮮は意外の好順に惠まれてこの調子で行くと一千七百五十萬石は大丈夫だと云ふ出來榮であるから先限の二十八圓所はさうヤンヤン云ふて買進程の事はないかも知れない▲殊に伊エ兩國の戰爭問題は急に形勢が一變して和協に傾いて來るし人氣は株式高の彈みから上に買ひ進つて居る始末であるからその反動を誘致する事に至らなきや幸甚である

期米 株式高で急反撥

前場 今朝阪地は再び步調を一變して上放れを報じたるも當所はその割り買氣添はず只小口筋の買進みで中九圓三十六錢先七圓七十六錢と前日の止値より八錢高に寄付き二節は七十錢と伸び惱みしが株式高に依る京城筋の買物㊍㊌等から注されアトは七十五錢から連節チリ高の九十七錢と更に復活し底意强硬に前場を終つた

後場 株價高好感に當三二圓一〇錢中二九圓五〇錢先二八圓丁と三丁高に寄付いたが生糸人絹等の商品高を睨め二節は八圓丁と反撥した

新古米取引不振

古米も九年產米は品薄のため本日も三十一圓八十錢位の唱へであるが賣り應ずる者がなく取引は依然閑散である又新米も今月一杯渡しは陸羽が三等建の三十二圓で取引が成立し普通米は三十二圓所であるが餘り高過ぎるので何れも賣行不良である前十月渡しは二十九圓七十錢十二月勝手渡しは二圓安二十七圓七十錢位で產地の賣物もなければ又買進む者も尠なく取引は全く皆無の狀態である

地場當所買

この先限に對する仕手の分野を見ると內地筋は阪地との鞘が將來更に擴大するものとして賣つて居る者が多いに反し地場の者は鞘を縮小を見越し當所を買ふて阪地を賣つて居る者が多く一時多量の賣建となつてゐた●店が買建となつた事は主に斯うした買物に依るものである而して地場の手筋では內地米の不作で朝鮮米が平年作以上の時は鮮米に買氣を及ぼして來ると地とは薄鞘が至當たと見て居る向が多いやうである

商內は閑散

この先限に對する硬軟双方の見解に依ると强氣は當中から見て割安の感があるので買進む確固たる信念の下に乘出して居る向は尠なく又弱氣に於ても新米の二十八圓捌みならず近年の高値であるから賣つて置いても損をする事はあるまいと云ふ見込位に過ぎない從つて取引の如きも餘り腰入れ深く乘出して居る者はなく少し纒つた仕手は當所買の阪地賣りが新米の先約を買附けた者が賣繫いで居る者で其他は殆んど氣迷ひ的商狀に過ぎない狀態である

買過反動警戒

この先限としては人氣の買過ぎや新米に對する二十八圓所は安い相場でない所からこの邊は何にかの動機に觸れると、安くなりさうな情勢にあるも何分當中が賣方の渡米蒐集難と人氣の賣過ぎに依りこの邊は下げられない狀態にあるので先限としても自然それに牽制されて下げ澁りを餘儀なくされて居る模樣である從つて弱氣間には當限が落ちたら先限は當然安くなるものと見てゐる向が多いのみか現在買過反動を誘致するのと當限落後と見て居る向が多い狀態である

相場實戰の好參謀 株式相場測報 賣？買？
當分無料贈送す急ぎ申込れよ 京城府黄金町二（立山商店內）
京城株式研究會 電本五九二番一九六番

株式（十九日）

朝取短期

銘柄	寄付	大引	高値	安値
朝取 前	[illegible]	[illegible]	[illegible]	[illegible]
朝取 後	[illegible]	[illegible]	[illegible]	[illegible]
同新 前	[illegible]	[illegible]	[illegible]	[illegible]
同新 後	[illegible]	[illegible]	[illegible]	[illegible]
大新 前	[illegible]	[illegible]	[illegible]	[illegible]
大新 後	[illegible]	[illegible]	[illegible]	[illegible]
新東 前	[illegible]	[illegible]	[illegible]	[illegible]
新東 後	[illegible]	[illegible]	[illegible]	[illegible]
日產 前	[illegible]	[illegible]	[illegible]	[illegible]
日產 後	[illegible]	[illegible]	[illegible]	[illegible]
鐘新 前	[illegible]	[illegible]	[illegible]	[illegible]
鐘新 後	[illegible]	[illegible]	[illegible]	[illegible]
日魯 前	[illegible]	[illegible]	[illegible]	[illegible]
日魯 後	[illegible]	[illegible]	[illegible]	[illegible]
帝人 前	[illegible]	[illegible]	[illegible]	[illegible]
帝人 後	[illegible]	[illegible]	[illegible]	[illegible]
拓新 前	[illegible]	[illegible]	[illegible]	[illegible]
拓新 後	[illegible]	[illegible]	[illegible]	[illegible]
安取 前	[illegible]	[illegible]	[illegible]	[illegible]
安取 後	[illegible]	[illegible]	[illegible]	[illegible]
日鑛 前	[illegible]	[illegible]	[illegible]	[illegible]
日鑛 後	[illegible]	[illegible]	[illegible]	[illegible]
同新 前	[illegible]	[illegible]	[illegible]	[illegible]
同新 後	[illegible]	[illegible]	[illegible]	[illegible]
東電 前	[illegible]	[illegible]	[illegible]	[illegible]
東電 後	[illegible]	[illegible]	[illegible]	[illegible]
鋼管 前	[illegible]	[illegible]	[illegible]	[illegible]
鋼管 後	[illegible]	[illegible]	[illegible]	[illegible]

朝取決定と日步

銘柄	算定	日步	代引
朝取	[illegible]	[illegible]	[illegible]
同新	[illegible]	[illegible]	[illegible]
大新	[illegible]	[illegible]	[illegible]
新東	[illegible]	[illegible]	[illegible]
帝人	[illegible]	[illegible]	[illegible]
拓新	[illegible]	[illegible]	[illegible]
日產	[illegible]	[illegible]	[illegible]
日魯	[illegible]	[illegible]	[illegible]
安取	[illegible]	[illegible]	[illegible]

朝取短期建玉表

	賣方	買方	建玉數
朝取	[illegible]	[illegible]	[illegible]

大株短期

銘柄	寄付	大引	高値	安値
大新 前	一〇〇・九	一〇二・一	一〇四・七	九九・八
大新 後	[illegible]	[illegible]	[illegible]	[illegible]
鐘新	[illegible]	[illegible]	[illegible]	[illegible]
日產	[illegible]	[illegible]	[illegible]	[illegible]
新東	[illegible]	[illegible]	[illegible]	[illegible]
日鑛	[illegible]	[illegible]	[illegible]	[illegible]
日レ	[illegible]	[illegible]	[illegible]	[illegible]
日毛	[illegible]	[illegible]	[illegible]	[illegible]
淺一	[illegible]	[illegible]	[illegible]	[illegible]
帝人	[illegible]	[illegible]	[illegible]	[illegible]
同新	[illegible]	[illegible]	[illegible]	[illegible]
鋼管	[illegible]	[illegible]	[illegible]	[illegible]
日魯	[illegible]	[illegible]	[illegible]	[illegible]

大株長期

銘柄	前寄	前引	後寄	後引
東株	[illegible]	[illegible]	[illegible]	[illegible]
新東	[illegible]	[illegible]	[illegible]	[illegible]
鐘紡	[illegible]	[illegible]	[illegible]	[illegible]
同新	[illegible]	[illegible]	[illegible]	[illegible]
大株	[illegible]	[illegible]	[illegible]	[illegible]
同新	[illegible]	[illegible]	[illegible]	[illegible]
日窒	[illegible]	[illegible]	[illegible]	[illegible]
日產	[illegible]	[illegible]	[illegible]	[illegible]
郵船	[illegible]	[illegible]	[illegible]	[illegible]
同新	[illegible]	[illegible]	[illegible]	[illegible]

短期 累計

大株短期喰合

銘柄	賣	買	取組
大新	[illegible]	[illegible]	[illegible]
新東	[illegible]	[illegible]	[illegible]
日產	[illegible]	[illegible]	[illegible]

東株長期

銘柄	前寄	前引	後寄	後引
倉絹	[illegible]	[illegible]	[illegible]	[illegible]
鐘紡	[illegible]	[illegible]	[illegible]	[illegible]
同新	[illegible]	[illegible]	[illegible]	[illegible]
新東	[illegible]	[illegible]	[illegible]	[illegible]
三菱	[illegible]	[illegible]	[illegible]	[illegible]

東京短期

銘柄	寄付	大引	高値	安値
新東 前	[illegible]	[illegible]	[illegible]	[illegible]
新東 後	[illegible]	[illegible]	[illegible]	[illegible]
東電 前	[illegible]	[illegible]	[illegible]	[illegible]
東電 後	[illegible]	[illegible]	[illegible]	[illegible]

東京短期喰合

銘柄	賣	買	取組高
日產	[illegible]	[illegible]	[illegible]
新東	[illegible]	[illegible]	[illegible]

東京現株

東株	[illegible]	滿鉄	[illegible]
同新	[illegible]	同新	[illegible]
鮮銀	[illegible]	東拓	[illegible]
同新	[illegible]	同新	[illegible]
殖銀	[illegible]	富士紡	[illegible]
同新	[illegible]	日石	[illegible]
東亞新	[illegible]	滿毛	[illegible]

期米（十九日）

朝取仁川

	當限	中限	先限
前場 (一)	[illegible]	[illegible]	[illegible]
(二)	[illegible]	[illegible]	[illegible]
(三)	[illegible]	[illegible]	[illegible]
(四)	[illegible]	[illegible]	[illegible]
(五)	[illegible]	[illegible]	[illegible]
(六)	[illegible]	[illegible]	[illegible]
(七)	[illegible]	[illegible]	[illegible]
(八)	[illegible]	[illegible]	[illegible]
(九)	[illegible]	[illegible]	[illegible]
(十)	[illegible]	[illegible]	[illegible]
後場 (一)	[illegible]	[illegible]	[illegible]
(二)	[illegible]	[illegible]	[illegible]
(三)	[illegible]	[illegible]	[illegible]
(四)	[illegible]	[illegible]	[illegible]
(五)	[illegible]	[illegible]	[illegible]
(六)	[illegible]	[illegible]	[illegible]
引跡氣配	[illegible]	[illegible]	[illegible]

東京期米

	當限	中限	先限
前場 (一)〜(八)	[illegible]	[illegible]	[illegible]
帳入値段	[illegible]	[illegible]	[illegible]
取組高	[illegible]	[illegible]	[illegible]
出來高	[illegible]	累計 [illegible]	

大阪期米

	當限	中限	先限
前場 (一)〜(七)	[illegible]	[illegible]	[illegible]
後場 (一)〜(七)	[illegible]	[illegible]	[illegible]

大阪期米喰合

	賣方	買方	取組高
當限	二五	二三	三一・三〇〇
中限	四〇	一九	九三・八〇〇
先限	二六	一五	九七・六〇〇

各地期米

	前場寄	引	後場寄	引
兵庫	二八・九五	二九・一〇	二九・三〇	二九・四〇
下關	三〇・二四	三〇・三九	三〇・四一	三〇・七〇
名古屋	三〇・一七	三〇・三〇	三〇・二〇	三〇・二九
釜山	二八・六六	二八・七三	二八・五四	二八・五五
大邱	二八・〇二	二八・〇四	二八・〇六	二八・一八
群山	二七・九五	二八・二	二八・二六	二八・二六
木浦	二八・三六	二八・四七	二八・五〇	二八・六六
南浦	—	—	—	—

商品（十九日）

△大阪綿絲

	前場寄付	同引	後場寄付	同引
九月限	一九六・九	一九六・〇	一九九・四	二〇一・五
三月限	一八六・三	一八八・一	二〇〇・四	二〇一・〇

△橫濱生絲

		寄	止
前場	當限	八三二・〇〇	八五九・〇〇
	先限	八三八・〇〇	八六〇・〇〇
後場	當限	八四八・〇〇	—
	先限	八五九・〇〇	—

▲現物最優等 八四〇圓

△大阪棉花（寄・止）前場 當限 [illegible] 先限 [illegible] 後場 當限 [illegible] 先限 [illegible]

△大阪人絹（寄・止）前場 當限 [illegible] 先限 [illegible] 後場 當限 [illegible] 先限 [illegible]

△大阪砂糖（寄・止）前場 當限 [illegible] 先限 [illegible] 後場 當限 [illegible] 先限 [illegible]

外電（十九日）

倫敦金塊	一四〇志一片
倫敦銀塊	二九片一六分ノ三
米棉	九十五錢高
印棉	一円二錢高
スチール株	四七弗八分ノ七
アナゴンダ株	三弗八分ノ三
米日爲替	二八弗九一仙
英米爲替	四弗九三仙八分ノ一

金融（十九日）

△日銀帳尻

發行高	一・一〇六・三一五	減 五・八二七
正貨準備	四九一・六一〇	增 六〇
預金高	三一六・〇〇〇	減 二・一六八
貸出高	六六五・八八九	減 九・三九六

△東京コール

翌日拂	〇七〇〇
無條件	〇七〇〇
普通	〇七〇〇

△鮮銀帳尻

發行高	[illegible]
正貨準備	[illegible]
保證準備	[illegible]

仁川期米本玉

當賣	買	中賣	買
[illegible]	[illegible]	[illegible]	[illegible]

先賣	方	先買	方
[illegible]	[illegible]	[illegible]	[illegible]

各地正米市況

釜山	（一服）四等 三一、七〇	出來高 三三五	
大邱	（軟化）粳上 [illegible] 中 [illegible] 下 [illegible]	四等 [illegible]	一白 [illegible]
群山	（下支）粳上 [illegible] 中 [illegible] 下 [illegible]	四等 [illegible]	一白 [illegible]
木浦	（焦付）粳上 [illegible] 中 [illegible] 下 [illegible]	四等 [illegible]	一白 [illegible]
南浦	（不動）粳上 [illegible] 中 [illegible] 下 [illegible]	四等 [illegible]	一白 [illegible]

京城綿糸布

三A	[illegible]	太エ	[illegible]
鷄龍	[illegible]	金剛山	[illegible]
長鼓	[illegible]	壇	[illegible]
葉錢	[illegible]	犬首	[illegible]
花龍	[illegible]	飛犬	[illegible]
世樂島	[illegible]	月雁	[illegible]
改良報	[illegible]	改良	[illegible]
三友B	[illegible]	金明太	[illegible]
竹	[illegible]	桂	[illegible]
金九龍	[illegible]	公會	[illegible]
五枚綿子	[illegible]	四ツ綾	[illegible]

東京爲替（十九日）
對米 賣二十八ドル八分七 買二十八ドル十六分十五
對英 賣一志二片三十二分三 買一志二片八分一

相馬大作（176）
桃川燕雀演　鈴木淸畫

住職の訓戒

秀之助の相馬大作は、今度こそ十分に擊ち止めたであらうと、大きに悅んで疾に其場を逃れ、彼方此方に潛伏をしながら樣子を聞くと、彈丸は二つとも頭上を掠めて無事だつたといふ噂。

秀『えゝ又仕損じたか、殘念千萬斯く迄に苦心をしながら、打もらすとは何事であらう、神も佛もない世の中か』

と血の淚を流しながら、身を慄はせて口惜しがつたが何うする事も出來ない。

詮議が嚴しい上に嚴しくなりましたので、もう江戶に居る事が出來ません、やむなく江戶を出立して下總を通り拔け、やつて來たのが房州小湊の誕生寺、これは日蓮聖人誕生の靈地で、秀之助は服裝を旅廻りの繪師に變へて居りました。

誕生寺へやつて來て、

秀『御免下さい』

○『ドーレ、これはいづれから』

秀『えゝ私は繪行脚の竹堂と申す者でございます』

○『はい／＼』

秀『方丈樣にお目にかゝりまして些かお願ひ申上げ度い儀がございます、何うぞ宜しくお取次をねがひます』

○『ア、左樣でございますか、少々お待ちなすつて！』

と奧へ來て住職に取次ぐと、

住『むゝ繪行脚の竹堂……さうか洗足を遣つて此方へ通しなさい』

○『畏まりました……何うかお足をお洗ひなすつて……』

秀『有難う存じます』

洗足を貰つて足を洗ひ、奧の一間へ導かれると、初對面の挨拶が濟んで、

秀『えゝ方丈樣へお願ひ申したいのは、少々の間此の寺に置いて頂き度く、いかゞなものでございませうか……』

と言ふ秀之助の顏を住職は暫く眤と見て居りました。

何と思つたか誕生寺の住職が、

住『ア、宜いとも／＼、能く尋ねて來なすつた、ゆつくり逗留をするが宜しい』

秀『有難う存じます、何うか宜しくお賴み申します』

住『お前さんが來て呉れたのは何より幸ひ、今度奧の襖を張り替へるつもりだから、出來上つたら何か一つ描いて貰ひ度い』

秀『恐れ入ります、まだ名も無い駈出しの繪行脚、畫の繪は愚、地口行燈すら碌に描けない私に、襖の繪を描けとは望外の御注文、御大切の襖を汚しては相濟みませんから、何か他に私で出來さうな繪を描かせて下さいまし』

住『ナニ、さう謙遜しなさるには及ばぬ、出來が惡かつたら張り替へる迄の事だ、併し畫繪は繪の巧拙を望むのではないからナ、繪の出來不出來よりも精神の高潔を尊ぶ、何うも繪は巧でも、心の汚れた奴の描いたものは面白くない、第一精神の高潔な者が描いた繪は、繪の中に高い氣品が浮ぶものだから、それが何れだけ偉いか知れない、アツハ、、イヤ大變な繪の講釋が始まつた、何は兎もあれ竹堂さんとやら、一つお削さんの氣を練つて、何か一つ描いてお貰ひ申し度い』

秀『何うも恐れ入りましてございます、それ程までに仰有つて下さる事故、それでは出來上りましたなれば、お襖を汚させて戴きます』

住『さうして下さい、イヤこれは他處事の話だが、總て人間といふものはナ、不撓不屈の精神がないと、目的を貫く事は出來ぬ、斯ういふと我田に水を引くやうだが、宗祖日蓮上人はまア不撓不屈の權化とも申す可き方で、松葉ヶ谷の燒打、伊豆伊東への流罪、小松原の法難、龍の口の受難、佐渡へ再度の流罪と、一生の間に命を危くした事が五度にも及んだのぢや……』

京城日報
朝刊
朝夕刊共十二頁

お待兼ねの 十月號

婦人倶樂部

本誌 お子様絵本 凸凹黒兵衛つき

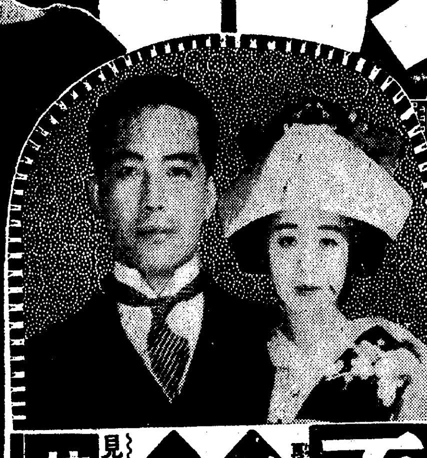

日本で初めての新發明の編方を發表…

編物は今年も婦人倶樂部!!

今迄の編物の本は讀み乍ら編む不便な物でしたが今度の附錄は全部見乍ら編める新發明の便利な編方を發表!! 重寶さ、立派さ、安さ! 是以上の編物の本は斷じてないと專門の大家も驚嘆!!

全部實驗の上發表

婦人倶樂部の編物は全部實驗の上、實物その儘の色刷り寫眞と親切な說明附で發表しますから初めての方でもスラ〳〵と編め驚く程立派な物が出來ます。

婦人倶樂部の編物附錄が毎年凄い大評判なのも全く此の爲です

ぜひ書店で實物を御覧下さい

第一附錄

新型毛絲編物大全集

堂々百四種、全部編方の說明つき!!お好みの物は何でも編める豪勢な大附錄

婦人間に絶對信用のある本誌が最新流行型ばかり選りすぐって全部實驗の上發表!! 型は斬新、配色は明朗、誰方にもスグ編めるやう說明は親切、圖解は澤山!! 子供物から大人物迄お家族皆樣の編物は一切間に合ふので偉い評判!!

第二附錄

一目で分る 新發明圖表式說明

新しい模樣編と基礎編

編方の說明は新發明の圖表式で發表

⊙編物に一番必要な模樣編と基礎編を誰にも一目で編める解り易い圖解本位で發表!!
⊙模樣編の編方には今迄の面倒臭い說明を一掃する新發明の圖表式說明を應用!!
⊙どんな六ケ敷い編目も見ながら面白い程樂々と編めるので婦人間で引張凧の評判!!

▲問題の結婚について川崎弘子さんと菊池寛氏の一問一答

世間の非難を敢然押し切って十一月三日福田蘭童氏と結婚する弘子さんが菊池寛氏に初めて打明ける赤裸々な心境! 事件以來ジツと沈默を守り續けた彼女の口から何が語られたか?

▲乱行の良人ゆえに悩む婦人へ（川村理助）
▲恥かしい無毛症を自宅で根治した經驗
▲女手の副業で完全に生活してゐる實例
▲良い家を安心して建てる方法座談會
▲デパートの賣場に訊く娘さん奥樣氣質

▲上品な赤ちゃん着揃ひの作り方

上着、下着、肌着、襁褓、チャン〳〵コ、涎掛の裁ち方、縫ひ方を三越の鶴木良嬢氏が親切に發表

▲名流奥樣方御自慢の味噌汁の作り方
▲誰にも喜ばれる變り御飯十種
▲香氣と味を生した關西風松茸料理

坂東好太郎さんも出席

飯塚敏子さんの家庭座談會

芸よりも甘ツたるい麗人のロマンスをお聞き下さい。初めて逢った時の恥しかった思出や、結婚問題、趣味、映畫生活の內幕など澤山

百組以上縁談を纏めた人々の座談會

▲良人を選ぶに大切な男女相性の檢査秘法
▲三百圓から千圓迄のお嫁入り豫算の立て方

花嫁寫眞日記 見合から新家庭まで（主演＝大日方傳 市川春代）

花嫁衣裳大画報

⊙賞品莫大!!

五萬人當選大懸賞

（「雜誌週間」記念＝講談社發行 九大雜誌聯合の特別大懸賞）

秋の日本髮画報

▲長崎五島切支丹村の訪問記……
▲胃袋を切って十八年間生きる高安右衛門氏
▲子供の偏食の直し方…（醫博）三田谷啓

▲純情小說 女の友情 吉屋信子（全女性の涙を絞り興味愈々最高潮へ）
▲戀愛小說 喘ぐ白鳥＝加藤武雄
▲時代小說 夢の浮橋＝大佛次郎
▲戀愛小說 結婚の條件＝菊池寛
新連載 探偵小說 蛾紋 大下宇陀兒（夢幻のダンサーを繞って次々に突發する戰慄の大怪事）
▲映畫小說 吹けよ戀風……北村小松
▲新作講談 白刃の悲曲……小泉長三
▲ユーモア小說 隣人の愛……サトウ・ハチロー

戀愛小說 新月抄（久米正雄）

愛する人には背かれ、愛せぬ人に嫁す泣く伶子の運命! 俄然涙の大事件捲起る

三册で七十錢（送料十一錢）

東京小石川 大日本雄辯會講談社

顧問團、警察隊による エ國への國際援助
伊太利に對して優先權を認める
和協試案の摘要

【ゼネヴァ十九日電通】聯盟理事會五國委員會が、伊エ紛爭和協の基礎として伊エ兩當事國代表に十八日手交せる和協試案の要項(正文より摘錄)左の如し

政治機構改革および經濟的開發を目的とするエチオピア國際援助はエチオピア國の同意を得てなし、要折される場合には同國と列國との間に議定書を作成し正式に締結すべきものとす

第一項 公務組織の改變

(一)外人專門家の援助の下に警察及び憲兵制度を新設し、法規の實施奴隷制度抑止及び許可なき武器の攜行取締を勵行せしむ(二)歐洲人の多數居住する地域には特殊の警察隊を駐在せしむ(三)歐洲人が多數占める農業地の安全を保障するため特務警察を設く(四)國境地方には奴隷掠奪行爲、密輸出入等を防止するため特殊の警察を設く(五)如上諸警察は中央の一般行政機關の下に統制せられるものとす(六)司法制度を改革し土人及び夫れ以外の住民に對して適正なる裁判制度を設く(七)保健教育諸機關を普及整備す

第二項 財政改革及び一般經濟生活の改善

(一)國家歲入出豫算制度を確立し消費稅以外に各種新稅を設け財政整理を整ふ(二)經濟政策遂行の資源は專賣制度及び外債に求め租稅收入を外債の擔保に當つ(三)郵便電信電話等通信機關の國家統一を圖る(四)外人の經濟開發干與のため土地所有、鑛山經營、工業計畫等を可能ならしむる法規を設く(五)外國人に平等及び機會均等を基礎方針として發展を圖る

第三項 國際援助機關

(一)エチオピア國政府より新に任命せられたる外人專門家は協力し政府と共に活動すべきこと、(二)之等專門家團は一つの中央組織を構成し主席顧問一名を推戴するか若しくは各專門部門より夫々一名宛外人專門家を出し合つて構成さるべき指導委員會の下に立つべきものとす(三)顧問團幹部は國際聯盟の代表者たる上司一名を決定し置きて、これが指揮を受けるか又は自から委員會を作り指揮者を選出すべし(四)顧問主席並に顧問團幹部は國際聯盟理事會のために設けらるべきものとす但しエチオピア皇帝は之に對する同意權及び拒否權を保有せらる(五)委員以外の專門家は皇帝自から任命するか又は聯盟理事會の推薦により任命せらる併し少くとも理事會の同意を得ることを要す(六)各機關は可及的に擔任援助事業の狀況を聯盟へ報告すべし少くとも五年に一度は必ず詳細なる報告を提出するを要す(七)エチオピア皇帝は右機關の活動に對して意見書を作成して理事會に提出する權限を有す(八)本規定に基づく國際援助機關の存續期間は五年と定む、但し右は決して本事業が五年を以て完成すべきものなることを意味するものに非ず、單に現在に於て五年以上の長期に亘り適用さるべき援助機關を立案することが實用的ならざるを考慮せるに外ならず、從て滿期後は更に妥當なる修正を施し援助事業を繼行すべきものとす

附屬議定書第一號

英佛兩國は聯盟理事會五國委員會に對し今次の紛爭和平解決に貢獻せんとの希望を諒知せしめた、而して兩國政府はソマリ海岸地域をエチオピアに與ふる犧牲を拂ふことによつて伊エ兩國間の領土問題の整調、便宜を供與する用意あるものである、なほ英佛兩國はこれに關する如何なる交涉においても讓り受くる領土について奴隷及法規の運用に關し一定義務の遵守をエチオピアより保證せらるべきことを主張す

附屬議定書第二號

英佛兩國政府はエチオピアにおける經濟開發につきイタリーの特殊權益に自から承認を與ふる用意あり、且つ伊エ兩國間に新協定を締結した場合、合意を以て之を諒承する用意あるものである、但し英佛兩國民の既得權益および英佛兩國が既に領保せる未開發權益の保全に關しては正當十分なる尊重を伴ふものなることを要す

比島へ參謀總長特派 米當局發表

【ワシントン十八日電通】アメリカ陸軍省は新たに生るべき比島聯邦政府の最高軍事顧問として參謀總長マツクアーサー大將を特派する件に關し十八日左の如く發表した

參謀總長マツクアーサー大將はケソン氏の要請に依り比島聯邦國防計畫確立とこれが整備の目的を以て比島政府の軍事顧問として陸海軍事の畫策に參與するため特にルーズヴエルト大統領の命に依り派遣さるべきものである

なほマツクアーサー大將の任期は來る十二月十五日までの暫定的のものである

聯盟の忠言無用!
ム首相、ア代表に强硬指令

【ゼネヴァ十九日聯合】イタリー代表アロイヂ男は十九日五國委員會の要請に基き十九日ゼネヴァ出發ローマに歸還し親くムツソリーニ首相と會見ゼネヴァの空氣を指摘して首相の最後的自重を要請するはずであつたが、十九日朝に至り突如ローマから訓令あり、ムツソリーニ首相の

最早ゼネヴァからの一片の忠言も聞きたくない

と强硬な指令が到達したので豫定を變更ローマ歸還を取りやめるに至つた

スペイン領海哨戒

【アルジエシラス十八日聯合】スペイン政府は地中海上の形勢重大化に備へ對岸アルシエシラスに空軍一ケ中隊派遣に決定した、空軍部隊はジブラルタル海峽附近スペイン領海岸線一帶哨戒警備に當る筈である

リ氏上海へ向ふ

【神戸電話】イギリス政府經濟最高顧問リース・ロス氏は十九日午前十一時神戸出帆の上海丸で關係者多數の見送り裡に上海に向つた、同氏は支那視察の後再び來朝し調査を基礎に我方と意見を交換する筈である

皇太后陛下 多摩御陵へ御參拜

【東京電話】皇太后陛下には十九日多摩御陵に御參拜遊ばさるべく入江大夫供奉の自動車鹵簿にて午前十時二十分大宮御所御出門原宿驛御着宮廷列車に召され同十一時四十五分東淺川驛御着、再び自動車鹵簿に召され多摩御陵御着、古河陵墓監の御先導で先帝の神前に御禮拜御冥福を祈らせ給ひ、御晝食後同所御發午後三時原宿驛御着、大宮御所に還御遊ばされた

本紙一萬號記念懸賞當選論文
朝鮮の衣食住改善策 (4)

【二等】內尾志津子

食篇

一、朝鮮の食物觀

先づ朝鮮の食物と云ふと蕃椒の多くはいり、大根を使つて料理した食物を連想します。殊に朝鮮の食物として誇るべきものは俗に朝鮮漬と云ふ漬物で其の味の上品で美味な事は到底他の漬物の比でなく材料は白菜、大根等を大蒜、蕃椒、魚、肉等を入れて作るもので、其の滋養豐富な事は朝鮮の漬物として世界に誇るに足ります。然しその他の料理を考へた時、支那料理等と比較にならず、一般に中流以下の者は粗食だと云つてよいと思ひます。常食として粟飯や麥飯を食し玉蜀黍を飯にする事の多いのは普通學校の生徒が持つて來る辨當でよく考察する事が出來ますが然し彼等は粗食の割合體格の良いのは多く大蒜を食し、野菜類の生食をしたり、果物を多く得られる等が原因すると思ひます。然しながら何の料理の中にも蕃椒を多く入れ過ぎるのが先づ朝鮮料理の缺點だと思はれます。左に改善すべき點を列擧すれば

二、改正すべき點 (調理上に於て)

A、蕃椒の使用を少量にする事

これを少量に取る時は刺戟によつて食慾を增進し風味があるが多量に使用する時は、消化器及腸に故障を起す許りでなく味覺神經を麻痺させる等の缺點があります

B、野菜の生食をする時は能く消毒法をする

朝鮮人は野菜を生の儘食する場合が多い故十二指腸蟲や蛔蟲等の寄生蟲の病原體が人體内にはいり傳染病や流行病を蔓延する事がある故に野菜をサラダ、酢の物等として生の儘食する時は相當な殺菌消毒法を行つて用ひれば最も安全である。左の方法は寄生蟲を殺す力はあるが、人體には決して害は無い

方法 1、第一藥液 漂白粉(晒粉とも云ふ)十三瓦を每水一升位に溶かす

2、第二藥液 次亞硫酸ソーダ 六十匁を水一升位に溶かす

先づ一液に十分間浸し病源體撲滅を計り、淸水で洗ひ二液に一寸浸し一液の臭を除き後淸水で洗淨する

方法 野菜中に含まれてるヴイタミンを損せぬ程度に煮沸する事

樫氏百度の熱を三分間加へれば大體の蛔蟲の卵や病原菌が死滅する、この方法はチフス菌を撲滅する事が出來て榮養素ヴイタミンは大丈夫です、若し鹽漬にする時は乳酸(食して見て甚だしく酢つぱくないもの)を前の煮沸方法をすると同時に入れると早く病原菌が死滅します(但し肥料に下肥を使用しない所では其の心配は無用である)

C、過度の喫煙は止める事

朝鮮人の煙草を嗜好する事は三度の食事にも增して昔は三歲の童兒ですら喫煙したと云ふ故大に改善したい。生活程度の低い朝鮮人女が喫煙してゐるのを、まゝ見受けるが食ふや食はずの生活の中から喫煙するのはどうかと思はれます、これ等も大いに改善の餘地があります

D、偏食矯正と榮養價ある物の攝取に意を注ぐ樣にする事

朝鮮人はとかく偏食に流れ易く榮養價値のある物を適宜攝取しようと云ふ考へが少い爲、この點に意を注ぐ必要がある。例へば內地とは異なり獸肉等が安價に手に入る所故、豚肉の脂肪多い部分を得て出し汁にするも可である。殊に近時「內臟食」の叫びが起り內臟は榮養の倉庫だと迄云はれる現在、價も安く最も手近に得られる、此を利用して合理化を計る必要があります。左に內臟食の價値に就いて記して見ます

三、內臟食讚美

最近醫學界で叫ばれて居るホルモンの問題と榮養學の根底を持つヴイタミンの問題もこの內臟食を攝取すれば解決出來ると迄云はれて居ります。夜盲症に鷄の肝が効くと叫ばれてゐる通りに魚の肝、鳥類の肝等も其の效力は大であるが或學者の說によると哺乳動物の肝臟が一番其の價値が豐かださうである。何故肝臟がそれ程良いかといふと肝臟といふ所は動物が食物を攝つて其活動のため消費して殘した餘分の含水炭素や蛋白質などの榮養をグリコーゲンにしたり、ヴイタミンのまゝ或はホルモンとして貯藏しておく所で之を食べると何より一番榮養を取つた事になるからであります。最も之を食して效く病は腺病質者や十二指腸蟲から來た貧血を初め、腎臟病、糖尿病、心臟病、脚氣等に良く殊に結核患者も之を食用すれば最も良い譯です。この外脾臟、胃袋等も上手に調理し日常副食物として、積極的に食する樣にしたいものです。但し其の場合注意する事は肉より腐敗が早い故極新鮮なのを直接屠殺場へ賴んで手に入れる方法を考へる必要があります。特に朝鮮の樣に安價に然も容易に得られる土地では大いにこれを食し合理化する必要があります

改良ズボン

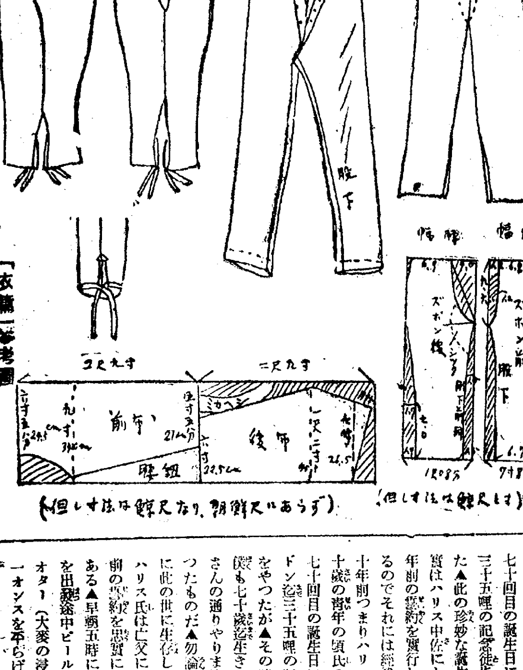

「衣篇」參考圖

備考 裁斷及び寸法は各自自由にて此の型に限らず此れは極く大體の所を記す

美濃部博士の處分に 海、陸軍更に硬化
"所信に向つて邁進するのみ"

【東京電話】美濃部博士の處分問題に關する不滿は陸軍中堅層において最も强烈なものがある、その意向を推聞するに左の如き點がその核心をなしてゐる

一、從來政府の執つた處置は何れも政府自身の確乎たる信念に立脚して自發的に行つたものでなく澁々ながらこれを行つたとの感を一般國民に植ゑつけてゐる

かゝる態度を以てなす國體明徵については幾度聲明を繰返すとも國民の疑惑を一掃するに適切であるといひ難い

一、司法處分發表について發表せる美濃部博士の聲明は起訴猶豫を前提として處置したかの如き疑ひ濃厚である

といふにあり、政府が同問題をこのまゝ放置して機關說の撲滅に効果ありと認めるが如き場合は斷乎政府の姑息手段排擊に邁進せんとの決意を抱いてをり、かゝる中堅層の空氣に對する首腦部の態度は今後極めて注目すべきものがある

◇

【東京電話】美濃部博士に對する司法處分は海軍部內に衝擊を與へ不滿の空氣横溢し、同博士が學說は枉げず間違ひも認めぬと聲明して以來俄然其態度が硬化した、十九日朝大角海相は法務官を司法部に派遣し、美濃部博士を起訴せずと決定するに至つた經緯を聽取せしめた上、長谷川次官、吉田軍務局長、山田法務局長等を大臣室に招致し種々協議する處あつた、右の結果に基き大角海相は廿日の定例閣議前岡田首相、小原法相に會見し所信を質した後、川島陸相と協議して整正的重大進言をなすことになつた、大角海相は十九日午後四時海軍省大臣室で左の如く語る

海軍が軍人精神に背馳する機關說を排擊する態度は終始一貫して居るのである、一つの目的に達しない限り手を引くとは出來ない、閣議前岡田首相や小原法相と會つた上で自分の所信を披瀝することになつてゐる、內容は以前に發表は出來ない、要は實行只所信に向つて邁進するのみ

陸軍次官更迭
橋本次官辭意固し 後任は古莊中將決定

【東京電話】永田事件に關聯する橋本陸軍次官の辭意表明に對し林前陸相並に川島陸相は極力慰留しつゝあつたが橋本次官の辭意固く廿日の定例閣議を經て左の如く決定更迭を見るに決定した

第十一師團長陸軍中將 古莊幹郎
免本職任陸軍次官(敍高等官一等)

依願免本官 陸軍次官 橋本虎之助

同時に左の如く發令されることに決定した

陸軍中將 橋本虎之助
參謀本部附仰付らる

憲兵司令官陸軍中將 田代皖一郎
補第十一師團長

【東京電話】田代憲兵司令官の第十一師團長親補に伴ふ異動は左の如く發令されるはず

〇〇司令官陸軍中將 岩佐祿郎
補憲兵司令官

關東軍陸軍少將 矢野機
補〇〇司令官

八田氏は東京駐在

【大連十九日聯合】八田副總裁は勇退と共に滿鐵業務全般に關する實質的最高顧問として松岡總裁と協力することに決定原則として東京に駐在中央各方面の滿鐵及滿洲現地情勢に對する認識是正に努むると共に總裁留守中の中央各機關との連絡折衝に當ることとなつた

宇垣總督歸城
車中元氣に視察談

宇垣總督は十九日朝平壤經由古蹟、枯蟬碑を見て龍岡の棉作支場を視察溫泉に休憩、午後一時五十分溫泉を出發途中廣梁灣の鹽田を眺めつゝ鎭南浦驛發臨時機動車で平壤に引返し同三時十三分の列車で歸城した、車中次の如く語る

今度の視察目的は朝鮮全道の約八割をしめる山がいかなる役割をなすものか、また全鮮の人口の八割を占めるところの農民がいかにしてこの山を利用すべきかを見るにあつた、木を植ゑるとか、地下資源の開拓といふ部分的の研究はされてゐるが總括的な山の利用といふことについてはまだ結論に達してゐないので來月半ばごろ本府山林關係の會議を開き研究することになつてゐる、山、農、林の自力更生、この運動もまだかゝつたばかりではあるが、到るところ熱心なものがある、指導者や中心人物の努力には涙ぐましいものがあつた、南鮮とはいはず、北鮮とはいはず、大體に於て順調な成績です、それでゐる、またひとり興南の朝窒工場のみならずマグネシューム、大豆化學工業、カーバイト工場等の工場を視察新興朝鮮の飛躍する姿には大いに意を强うした

キャンボン氏逝く

【ヴエブエイ(スイス)十九日電通】フランス外交界の大先輩ジユール・キャンボン氏は十九日當地で老衰病のため逝去した享年九十

氏は歐洲大戰勃發當時駐獨大使であつたが開戰と同時に本國に歸り外務省にて微妙な外交の推進に參畫し又講和會議にはフランス代表の一員として活躍した外交界引退後著述に專念し幾多の著書を世に出してをる

府縣會議員立候補總數

【東京電話】十九日締切つた府縣會議員選擧立候補者總數は(警保局調査)二府二十八縣を通じ定員一千百九十四名、候補者總數二千七十名に達したがその黨派別左の如し

政友	八五四
民政	七六〇
國同	五三
無産	六三
その他	七一
中立	二六九
合計	二〇七〇

なほ無投票區は十九日現在十八縣四十七區九十一名その黨派別次の如し

政友四四▲民政四一▲國同一▲無産一▲その他三▲中立一▲合計九一

民政へ復黨多く 國同交渉團體失格か

【東京電話】國民同盟は十九日古屋、井上、菊池三氏が民政黨に復歸することとなつたので二十六名となつたが、更に小山谷藏、佐藤啓、佐藤理吉の三氏も民政黨に復歸すると傳へられ、若し右三氏が正式に民政黨に復歸すれば國民同盟は交渉團體の資格を失ふこととなる

三氏民政復黨

【東京電話】國民同盟の古屋慶隆、井上剛一、菊池良一三氏の民政黨復歸問題について民政黨では十九日午後三時半緊急總務會議に幹部會を開き、復黨を承認し前記三氏等は町田總裁を初め全幹部の諒解を待つて正式入黨の手續きを執つて復黨することゝなつた、これで國民同盟からの復黨者は最の加藤鯛一、小山谷藏兩氏を合せ五名となり民政黨は百二十一名、國同は二十六名となつた

經濟視察團出發を延期

【上海十八日電通】鹽業銀行總裁吳鼎昌氏を團長とする訪日經濟視察團は來る二十五日出發する豫定のところ準備に萬全を期するため更に各地の實業家の參加を求める爲め來月上旬に延期

西課長通過

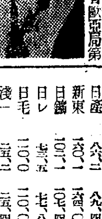

日滿蘇三國國境紛爭委員會設置問題に就て滿洲國側と打合せのため出張を命ぜられた外務省歐亞局第一課長西春彥書記官は、十九日午後三時廿分京城通過『のぞみ』にて新京に向つたが、車中次の如く語つた

故李東雨氏追弔會

◇…廿一日鶴見總持寺で

【東京支社發】故中樞院參議李東雨氏が昨秋暴風雨による列車顚覆の爲め不慮の慘死を遂げてより早くも一周年の歲月が流れ來つたので齋藤子、阪谷男、兒玉拓相、廣田外相、水野錬太郎、丸山鶴吉、朴春琴氏等生前の知友が發起人となつて命日の九月廿一日午後一時から鶴見總持寺本堂に於いて內鮮融和の爲め一生を捧げたる同氏の爲め盛大な追弔會を開催故人の徳を偲ぶ事となつた

本社見學

黃海道安岳公立農業實習學校長新澤豐二氏ほか生徒十八名は十九日本社見學

夕刊後の市況

實物後場 ▲北鮮製紙一三圓七▲鮮鐵四八圓七、同一新一九圓三▲朝鮮石油二二圓六▲鮮滿開拓三圓八▲金剛電鐵五七圓三▲同新二四圓三▲朝鮮製錬一二圓一▲京南鐵道二六圓丁(出來高一三〇)

◇…大阪短期引跡

大新	九九圓五	三安
鐘新	一二九圓五	三高
日產	八六圓丁	二安
新東	一五九圓五	六安

◇…東京短期後場

	引	高	安
新東	一五九、八	一六〇、〇	一五九、八
東電	五四、三	五五、〇	五四、三

◇…東京長期後場

	寄	引
倉絹	三三、九	三三、一
三菱	六〇、一	六〇、二
鐘紡	一三一、九	一三一、九
同新	一二四、〇	一二三、七
新東	一六〇、五	一六〇、七

◇…大阪長期後場(引)

鐘紡	一三三圓七
同新	一三一圓五
東新	一六二圓三
大株	一〇二圓一
同新	一〇一圓七
日糖	八七圓九
日産	八六圓七
郵船	七一圓丁
同新	二七圓五

◇…大阪短期後場

	引	高	安
大新	九九、七	一〇四、一	九九、七
鐘新	一二九、二	一三一、八	一二八、三
日産	八六、二	八九、四	八四、二
新東	一六〇、一	一六四、〇	一五八、九
日鐵	一〇一、一	一〇七、四	一〇〇、七
日レ	七三、五	七七、八	七三、七
日毛	一二〇、〇	一二〇、〇	一〇七、八
淺一	一五五、二	一五五、四	一五五、二
帝人	一三七、一	一四二、八	一三六、八
同新	九二、九	九六、二	九一、〇
鋼管	一二七、五	一三一、八	一二六、一
日曹	一七七、一	一七九、三	一七七、一

◇…朝取短期後場

	引	高	安
朝取	六六、五	六六、五	六六、一
同新	三一、一	三一、九	三一、〇
新東	一五九、九	一六四、一	一五九、五
大新	九九、九	一〇三、七	九九、九
日產	八六、一	八九、六	八五、五
拓新	—	一二、八	一二、八
日曹	一七七、三	一七八、九	一七七、三
帝人	—	一三九、五	一三九、五

◇…横濱生糸後場(引)

當 八二九 先 八一九

◇…各地期米後場(引)

熊本二九、五五 金澤未着

大阪最終氣配 五九一高

人

◇三宅光治中將(第廿師團長)飛行第六聯隊檢閲のため十九日平壤へ、廿一日午後〇時五十分歸城の筈

◇大野本府學務課長 侍從御出迎へのため十九日釜山へ

◇吉永眞氏(愛國婦人會朝鮮本部主事)就任挨拶の爲十九日來社

◇東島威之吉氏(海軍大佐、皐道大本朝鮮辨理、人類愛善會總本部理事、世界紅卍字會朝鮮主會名譽會長)挨拶の爲十九日來社

◇井上遞信局長 事務視察の爲二十日午後十時五分京城驛發にて釜山、麗水、所里島、統營加德島及び大邱へ出張

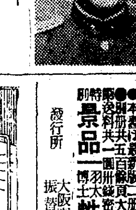

◇松岡脩二氏(京城龍山警察署長)就任挨拶のため十九日來社

東西南北

英國ケント州サウスボローの退役陸軍中佐ハリス氏は此の程第七十回目の誕生日にロンドン迄三十五哩の記念徒步旅行をやつた▲此の珍妙な誕生記念旅行は實はハリス中佐にとつては四十年前の誓約を實行したことになるのでそれには經緯がある▲四十年前つまりハリス氏が未だ三十歲の靑年の頃氏の父親が恰も七十回目の誕生日に同じくロンドン迄三十五哩の記念徒步旅行をやつたが▲その時ハリス氏は僕も七十歲迄生きてゐたらお父さんの通りやりますと父親に誓つたものだ▲勿論父親は今は既に此の世に生存してゐないが▲ハリス氏は亡父に對する四十年前の誓約を忠實に果したわけである▲早朝五時にサウスボローを出發途中ビールとバーレーウオター(大麥の浸汁)三杯煙草一オンスを平らげて夕刻六時元氣よくロンドンに着いた

金 銀 福 白金

東京市下谷區練塀町
株式會社 石福商店
電話下谷(83)
振替東京六八八番
電略受信 (トウケウイシフク)
出張所 平壤府旭町

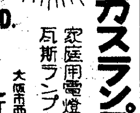
KND.
ガスランプ
家庭用電燈代り
瓦斯ランプ各種 製造
大阪市西區サツマ堀北三四番地
近藤商店
電話新町一五二一番

●男女共に心得べき!
諸礼法 婚礼式
世間百般 挨拶の仕方
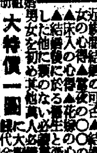
◆空前の寶典
大特價一圓
景品 博士 性典
發行所 大阪東淀川區本川町通 振替大阪三八五七四番
國民書院賣捌部

本邦ノ誇 斯界ニ冠タル
ヤンマーディーゼルエンヂン
型錄贈呈 御一報次第
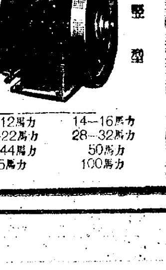
竪型
10–12馬力 20–22馬力 40–44馬力 75馬力
14–16馬力 28–32馬力 50馬力 100馬力
京城府南大門通五丁目
山岡發動機工作所
京城支店
電話本局一〇〇三番
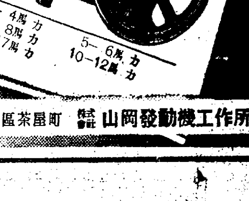
横型
3–4馬力 7–8馬力 15–17馬力
5–6馬力 10–12馬力
本社 大阪北區茶屋町 株式會社 山岡發動機工作所

社説

所謂新黨運動

床次氏の急死によつて、一時停頓狀態にあつた新黨運動に拍車をかけ、これにたづさはる人々の運動が俄かに活潑になつてきたのは、沈滯冬眠のやうな狀態にある政黨界にとつては注目すべきことではあらうが、果して國民の政黨に對する信頼の上に何等か寄與することが、できるであらうか。

新政黨運動に關係を持つ重立つた人々の顔觸れを、性格的に見ても多くは恬淡なる側の人であり、どちらかといへば從來の陳腐なる政黨界には堪へ得られず、適者生存の理法に叶はざる落伍者であつてたゞ火の玉のやうな内田總裁が異彩を放つてゐる位のものである。またこれを經驗的に見ても政黨界の樞機に参畫した人は少く、いはゞ素人臭い人々の集團が新黨の中心勢力を爲してゐるのである。

×

新黨といふからには、どうせ中味は古くとも、せめて外形だけでも新しからんことを世人が欲するのは、政黨界の現狀に照して、誠にしかあるべきことである。しかし、それはたゞ彼等の離合集散によつて起ることあるべき勢力均衡の動搖に對する興味の一種と見て然るべきもので、政黨の本質的なる清新さに對する期待ではないかに受取れるのである。世人は幾度か同じやうな期待を抱き、同じやうな失望を經驗してゐるから、もはや潑剌たる期待を持つだけの彈力性を失つてゐる。度重なる失望は遂に世人を絶望の淵にさへ突き落してしまつてゐる、近くは國民同盟の結黨當時の意氣込と現狀とを比較して見れば、世人の斯る心理狀態を、ひたむきに非難することもできない譯である。

×

果してどんな旗印を押し立てゝ右いつたやうな人々が如何なる黨員をかり集めるかは今後に殘された問題であるが、近頃傳へらるゝ如く、國同の若干名が加擔するとしても、それは恐らく民政黨復歸派の人々であり、隨て地盤關係から明年の總選擧を氣に病む人々であらうし、餘り賴りになる連中とも見受けられない。また政友會内に殘るいはゆる床次系の人々も床次氏亡き後、どの程度までこの運動に追隨するかも大きな疑問であらねばならぬ。たゞ茲に一つ新黨にとつて力強く感ぜられるのは高橋藏相が多少肩を入れて居るらしく感ぜらるゝことであるが、これとて實勢力の上に何程の效果があるか大に疑はしい。何れにしても、その質、その量において、隨てその行動の上に於て多くを期待するのは無理のやうである。大ザツパに見積つて參加者は精々五十名といふところであらうが、また一度選擧を經ればそれが更に減少するやうな傾向を持つと見るのが地盤關係からの打算である。選擧の後、政民伯仲の間に居り、新政黨がキャスチング・ボートを握る場合に於てのみ新黨組織が多少の意義を有するかも知れないが、さもない限り何の變哲もなき泡沫の浮浪運動の一種にしか過ぎない。

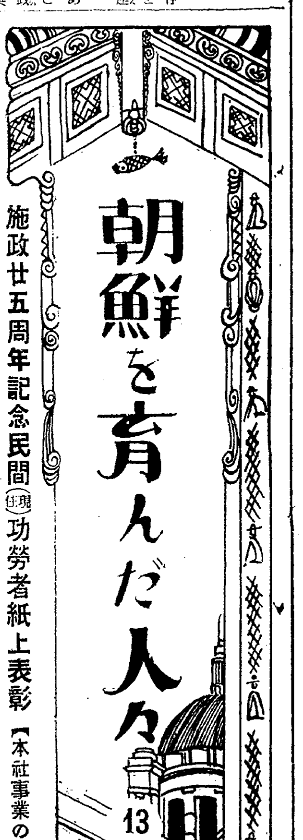

施政廿五周年記念民間(現住)功勞者紙上表彰【本社事業の一】

天晴・背負つて起つた 港・釜山の繁昌

店の柱や、確かりやんなはれ

迫間房太郎氏

わが輝く半島の表玄關として堂々の陣營を張る釜山、その釜山も今から五十六年前は全く草深い一漁村にすぎなかつた、小さな淋しい

港街

でも些かの彩りとして商店街には白衣の客が往來して漁村には似合はぬ購買力があつた、これに眼をつけたのが、大阪の五百井長兵衞氏だつた

『誰か腕の確かりしたものを釜山支店の支配人にしたら、きつと儲かるやろ、迫間は廿一や、血氣盛りやし和歌山人やさかえ海外發展には向くやろ、腕も心がけも確りもんや、おもろいにちがひあらへん』

といふので、迫間さんに玄海灘を渡らしたのが、明治十三年

流石大阪商人の眼に狂ひはなかつた、主人の膝下から離れても義理がたく、元來が石橋金槌の迫間さんは益々その性格を發揮して、貿易に身魂を打込んだ、かうして働いてゐるうちに、自分の

發展

を希へばまづ釜山を發展させねばならぬ、街の擴充、文化の向上、産業開發何でもいゝ、朝鮮は生れたまゝの姿で、これから內容を充たし形をつけてゆく必要があると考へて、支配人室から街頭へ飛出し、各種事業の新興に參與するなど、どし／＼積極的に動き出した

さうしてゐるうちに一本立ちになつて、朝鮮の土となる肚をきめ、日露戰爭に際して國策的立場から土地を買收したり馬山までも乗り出して外交、軍事の側面工作をなし、民間として、凡そこれだけの事が出來るだらうかと思へるほどの

地下

的策謀をおこなつて、血みどろの働きをした、その功空しからず勳六等瑞寶章を賜はり大正十年には公共事業に盡したかどによつて紺綬褒章を下賜された、一口にかういつてしまへばそれだけの事になる、しかし五十有六年働きつゞけて裸一貫から一千萬圓の大資産家になるには一寸とやそつとの働きでないにきまつてゐる

まづ

實業方面そのアウトラインを書いて見ると來鮮以來釜山の開發に當つて鮮米改良の急務なるに着眼し、明治卅一年に水稻の優良品種を九州から移入し馬山地方に配付してその普及發達をはかり米種改良の先驅をなした、一方明治廿二年に釜山水産株式會社を設立して朝鮮水産の開發をなし、また釜山倉庫株式會社を新設して貨物の保管と火災の

防止

に犧牲的經營をしたのなどは一寸他人の眞似の出來ぬところだ、それから釜山穀物輸出組合、穀物商組合、釜山瓦電會社等々大小會社をつくつて、開發に熱心だつたが殊に京釜鐵道敷設を發起し、釜山棧橋株式會社を發起し、釜山港の施設改善の第一歩を印した如きは、迫間さんの卓見といつてよく、その功績も偉大であつた、その他農事經營、畫策にも隨分努力してゐるが、こゝにはこれをはぶいて、次は公職者としての迫間さんを述べて見よう（この項つゞく）

【寫眞は迫間氏】

新秋美術の展望【下】

―二科・青龍・構造展評―

遠地輝武

何、今年の二科會ではアスランの特別出品と、メキシコ少年作品の番外陳列が呼びものとされてゐるやうであるが、今日、最早完全に日本の洋畫界にアスランの興へるところも少からうし、又、メキシコ少年の畫にしても、兒童美術として見ては上手すぎるし、大人の見る子供の畫としては、その上手すぎるところが、かへつて嫌味となつてゐる

二科會の彫刻についてはあまりいふべきところもないが、故藤川勇造氏の後をついで一人の會員として頑張つてゐる渡邊和氏の『國士を護る』習作は手堅いだけで內容がなく、ロダンの彫刻に武士道を加へたやうなコケおどしものであつた

×―×

青龍社では今度の帝展改組で拾ひもののやうな椅子を獲得した川端龍子氏が、その元氣でか、一人でがんばつてゐる

今更いふまでもないことだが、今年の會場を見渡すと、特に龍子個人展といつた感が深い

その龍子氏が先年來の連作『太平洋』の第三作として、『椰子の篝火』を出品してゐるのは、何といつても興味深い作品であつた。この畫は先般の南洋旅行で川端氏が實地に見て來た南洋から取材されてゐるだけに、今迄の第一、第二のやうな觀念的な、といふよりも、自分の頭ででつち上げたやうな闘氣ばかりの作品ではなく、大分落ちついて觀賞出來るところに一點の進歩と苦心が見られるといへるだらうが、一體、龍子氏はこの連作をものして何を觀衆に訴へようとしてゐるのであらうか

川端氏はこの畫の解說中で、わが南洋委任統治領では、天産に惠まれた土地の土民たちが、勞せずして食の足る安樂境をつくり、椰子林に篝火をたいて太平樂に踊つてゐると述べてゐる。この畫はその土民たちの踊つてゐるところを描いたものであるが、これは內地で太平洋問題のやかましい今日、一つの諷刺畫として提出してゐるのか、或は實際に土民たちが安樂境をつくり樂しく踊つてゐるところだけを見て來て、いゝ氣持でゐるのか、さつぱり分らない。つまり畫因の焦點が明らかでないだけに內容もふやけてゐて、折角の勞力が何の足しにもならないのではないかと、われ／＼は心配するのである

坂口一草氏の『漁民』は期待にそむくけば／＼しい畫で徒らに雜然と港の一角のやうなものを描いても何の意味もなさないであらう

社人に推擧された福岡青嵐氏の『內丁董子』は佛畫からでもヒントを得たものであらう。その象徵した內容に時代性のないのが、われ／＼にはくひたりない氣がする

×―×

構造社では西洋畫部を清算して彫刻ばかりの小奇麗な會場をつくつてゐる。總帥齋藤素巖氏の『大楠公』は大楠公らしい大作だが勿論こゝで大作といふ意味はたゞでつかい作品といふだけで、あまり感心したものではない、安永良德氏の『低空記念塔』も構成力と結構力とが乏しく、これも大きいだけで、裝飾物乃至は記念碑としてもあまり美しいものではないだらう

その他あまり見るべきものはないが特に構造賞をもらつてゐる袖月芳氏は『流雲』といふ作で、神がゝり的な天女のやうなものをつくつてゐるのは、これが一體何だといひたいみたいな氣がする

×―×

以上、私は今年の秋の美術展をながめて、大體惡評だけをやりつくしたやうであるが、實際、それほど――今年に限らず近年の諸展覽會は生氣も覇氣もないもので、私としてはもうこの次に何とか一轉期を劃してもらひたいといふ願ひ一杯で美術館を出て來たものであつた

赤とんぼ

內助の應援

行くところ靈氣となつて野球と洒落の宣傳に大童の加藤海事出張所長、こんどは仁川ッ兒のために野球陣を築きあげる運動に骨身をくだいてゐる、今春だ仁川府會で四萬圓のグラウンド新設提案に際して府會の雲行き常ならぬと見てとつた加藤さん、腕を組んで考へてハタと膝を打ち、電話をかけて召集したのが國富觀測所長（庭球會長）佐藤元京電支店長、國富さんは雲行きの觀測がうまいから僕は能をとるに自信があるといふわけで府議を戸別訪問、片ッ端から攻め立てゝ遂に滿越えのヒット、やツと打てばきゆつと參らせ府會は滿場一致で通過だ、こりやしかし加藤さんのせゐだけぢやない――といふのは『野球に熱心の間はほかの方面に發展しないから嬉しいわ』てんで奥さん『あなた、確りなさいましよツ』と應援した內助の功とある（寫眞は加藤さん）

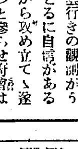

發見されるアツチラの墓

紀元五世紀のころ東は支那から西はヨーロッパに至るまで侵略の歩を恣にし當時各國の諸領主達を戰慄せしめざるは無かつた勇猛果敢な匈奴王アツチラの墓と覺しきものが最近考古學者達の手でチェコスロヴァキアのターカンスキー・サンマルチン附近に發掘されようとして居る、今日迄アツチラ王の墓はその所在全然不明で、その發見はヨーロッパ考古學者積年の課題であつた唯傳說に依れば……

アツチラは紀元四五三年嫉妬深き妃のために刺されたがその遺骸は家來達の手により金、銀、鐵三重の棺に寳石や刀劍等と共に納められ埋葬された、然も同時に僞の墓二ヶ所を設け後になつて寳物目當ての發掘を防ぐことにしてあると言はれる

ところが最近サンマルチン附近にある小丘を考古學者の一團が發掘中地下約二十五ヤードの點に非常に古い金屬片が發見され、更に當時の匈奴が人を埋葬する際恰も我國の埴輪等と同樣に埋めた土器やいけにえを供へる爲に祭壇として用ゐられたらしい扁平な石の類が續々と現れ、これらが考證の結果匈奴のものであるとの折紙が附けられ更に上の金屬片は確に古代の棺に用ゐられたものであるとの斷定が下されるに及び傳說のアッチラの墓は俄然眞實視されるに至つたのである

今後一段の努力を切望【下】

全鮮金組理事協議會に於る宇垣總督の訓示

以上 述べたる如く本運動は幾多の試錬を經て準備全く成り今正に本格的實行に第一歩を踏み込んでゐる所であります、而も更生指導部落の累加擴充に伴ひ指導は益々複雜困難を來すものと察せられまするが故に、茲に更めて本運動の精神と實施上の方針とを體得せられまして農村振興委員會を中心とし郡、島、邑、面

其の 他各種指導機關と連繫協力する一方、部下職員を激勵指導能率の向上を期せられたい、又事情の許す限り更生指導農家の全部を擧げて組合員たらしめ既に述べました組合の擔當部門に付徹底的なる指導を加へらるゝの外、進んでは部落に於ける中堅人物の養成其の他共働上各般の施設にも可及的の協力援助を吝まれざらんことを期待致します

之を 要するに農家更生計畫は全鮮七萬餘の部落約二百三十萬戸の農山漁村大衆を擧げて可及的短期間に生活の安定線に向上せしめんとする所謂全面的指導の趣旨に出づるものでありまするが故に、今後は力を特定部落に集中するに止めず更生指導部落の擴充に努め地方の全面的更生を期せられたいと思ひます

次に 現下朝鮮の産業經濟の狀況を見ますると、多年財界の不況を承けて萎靡沈滯の狀態に在つた農村も米價が近年稀なる高値を示しつゝあるを始めとし、麥の增收、棉花繭の市價强調等に依り農村經濟は遲々たりと雖も漸く好轉の曙光を認むるに至つたのであります、又水産業に於ては近年になき豐漁と隣邦滿洲國に於ける需要の激增とに依り一新生面を開くと共に罐詰工業の隆盛と相俟つて相當殷盛を告げ殊に各地に於ける漁港修築と魚油製造を目的とする

大規 模企業の出現等に依り著しく漁村に活氣を與へ、更に鑛山業に在りては引續き産金事業の旺盛なるを始めとして軍需工業に直接關係を有する鐵鑛石炭との採掘は盛況を示し其の他重要鑛山物の發見等に依り未曾有の隆盛を示し、工業亦低廉なる動力及勞力並に豐富なる原料資源に依りまして勃興の機運に際ひ又對外貿易は新興滿洲國の健全なる發展と其の經濟工作の充實とに伴ひ、躍進的發展を遂ぐる等總ゆる方面に於て非常の活況を呈し半島經濟を著しく好轉せしむるに至つて居るのであります

然し ながら既往經濟界消長の跡を見るに好況の後には必ず不況が襲來するの例でありまして、而も産業が勃興して經濟界が活況に趨くときは動もすれば人心は寛容弛緩し生活は奢侈浮華に陷り易いのであります

予は 殖內民衆をして其の覆轍を履むの虞なからしめんが爲從來機會ある每に注意を喚起し物質生活の安定充實を圖ると共に、特に精神作興に勗める事の切要なるを力說致して居る次第であります、諸君はよろしく過去の經驗に省み好調にある自力更生の機運を捉へてその妙用に依り民衆を浮薄なる風習に泥ましめず、飽迄冷靜に眞摯に堅實に勞力と節約と、而して其の利用に精進せしめ、九仞の功を一簣に缺くが如きことなき樣物心兩面に亘り剴切なる指導を加へられ度いと存じます

本運 動の遂行は全鮮公私の機關と總ての官民を總動員しての極めて廣汎且重要なる指導であります、歸する所は更生指導部落の十箇年擴充方針に綜合歸一すべきものでありますが故に其の關與する機關は多く又指導に從事する職員は多數であり其の分擔分野は異つて居るとは申しましても農山漁村の窮乏に對する同情的心境には聊も深淺の相違はない筈でありますから

自我 の念を去つて只一途に民衆更生の大目標に向ひ能ふ限りの力を以て邁進せられたい更に他の言葉を以て申しますならば小我の功名心の如きものは捨て去り、全く縁の下の力持に甘んずると云ふ仁者の心境に立つことが取りも直さず本事業を大成せしむる信念の源であり、指導者の覺悟でなければならないと確信するものであります

斯し て總べての機關が協力一致獻身奉公の誠を竭すことに依つてお互の希求する朝鮮更生の劃期的大事業は圓滿的確に遂行せられ、軈て衆庶と共に更生の歡を頒つの日が來ることと信ずるのであります、冀くは各位今後一段の御努力御精勵あらんことを切望して已みません

昭和十年九月十八日　朝鮮總督　宇垣一成

獨學で行かんとする青少年諸君へ

急告

今や、我が早稻田大學は、諸君のために、秋季新學年を開始して、校外生の大募集を行ふことになつた。

工場に、商店に、會社に、銀行に、或は農村にあり、或は都會に、働きながら、斷乎、自らの力によつて實力を得んとする青少年子女諸君、即刻來つて左の講義錄に入學せよ。

讀者は總て、早稻田大學の校外生として待遇する。

詳細は内容見本に書いてあるから、希望の講義錄名をハガキに明記して直ぐ申込まれよ。

中等學校程度

講義	月謝	期間
中學講義	月一圓	前後期各一ケ年
商業講義	月一圓	一ケ年半
女學講義	月一圓	一ケ年半
電氣工學豫備講義	月一圓	一ケ年

專門學校程度

講義	月謝	期間
政治經濟講義	月一圓廿錢	一ケ年半
法律講義	月一圓廿錢	一ケ年半
文學講義	月一圓廿錢	一ケ年半
建築講義	月一圓卅錢	一ケ年半
電氣工學講義	月一圓卅錢	一ケ年半

申込所　東京・牛込　早稻田大學出版部　振替東京一二一三・電話牛込三四五

絕對全責任付、不向返金品替自由

大產―大阪―市價の半値

定價一圓の万年筆五萬本進呈

革靴一足に万年筆一本ヅツ進呈

○靴文數記入はかきで御注文次第代金引替で直送す
○品質耐久絕對保險必ず市價の半値以下五萬足限り大景品付
○送料は買主負擔　內地三十八錢、滿鮮六十七錢

堅牢無比　青年訓練　總革靴

此靴ハ訓練用ニ丈夫ナ甲ノ革ハ牛ヲ使用シ靴底ハ法式等ニテ上等牛十個ノ鋲ヲ打込ミ踵ハ鐵具ヲ打チ靴底ハ原料上等極上金ミ具耐久力アリ以上デアリマス

上等黑總皮製

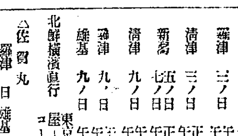

一足　三圓五十錢

耐久絕對　二ケ年以上

鬼三枚底―總革學生靴

此ノ靴ハ耐久力ニ於テハ本底三枚ニテ甲ノ革ハ牛ノ上等厚革ヲ使用シ最新式機械製ニテ安イ丈夫向キノ値段十文ヨリ十二文迄同値

鬼三枚短靴　一足　三圓五十錢

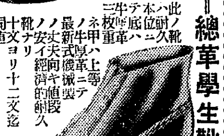

鬼三枚編上靴　一足　三圓九十錢

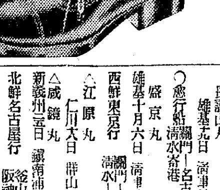

流行尖端　總革フレンチ型

本品ハ絶對ニ機械ヲ使用セズ全部手製ナリ上等總皮底

フレンチ型編上靴　四圓二十錢

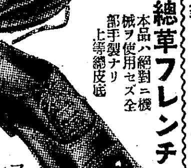

フレンチ短型靴　三圓七十錢

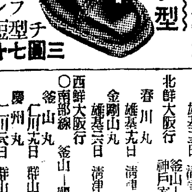

革靴大爆發的大景品付

靴一足に定價一圓の万年筆一本宛進呈（最新インキ吸入式、一ケ年以上使用し得る万年筆）

高級紳士　禮服用　總革靴

極上等牛總皮底品質保險

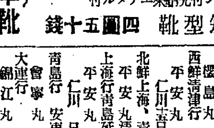

短型靴　ボタン付舶來先付エナメル付　四圓五十錢

深型靴　最高級職人ノ手製ニテ原料ハ何レモ特選ノ上品ヲ使用ス十一文ヨリ十一文半迄同値　五圓五十錢

中學生專用指定革靴　一足　三圓五十錢

女學生總革靴　大人一足　二圓七十錢　小人一足　二圓三十錢

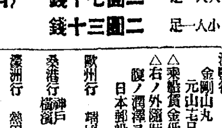

晴雨經濟靴　最新發明（化學ノ精華、人巧ノ妙）　一足　金二圓

晴雨經濟女學生靴　一足　一圓五十錢

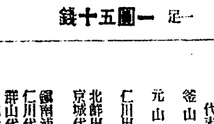

名古屋市東區千種町（古井坂電停前）
合資會社　金城商會・販賣部
電話東五二一四（振替名古屋一七六）

朝鮮郵船出帆定期

（△印ハ船客斷リ）

●北鮮新潟連絡北開始　新京丸、東噸四、一〇二噸　定員一等十二名、二等四十三名、三等百二十八名

雄基　三ノ日　午前六時發
羅津　三ノ日　午前八時着　午前九時發
清津　三ノ日　正午十二時着　午後五時發
新潟　五ノ日　正午十二時着　七ノ日　午前十一時發
清津　九ノ日　午前八時着　午前十一時發
羅津　九ノ日　午後二時着　午後五時發
雄基　九ノ日　午後七時着

北鮮橫濱直行　東京―淸水―名古屋―阪神―關門―コース
△佐賀丸　羅津　日　雄基　日　淸津　日
北鮮東京行　釜山―關門―大阪―名古屋―淸水―橫濱寄港
長壽山丸　雄基十九日　淸津二十日　元山二十二日
○急行船　關門―名古屋―橫濱―

西鮮東京行　盛京丸　雄基十月六日　淸津八日　元山九日　關門―大阪―名古屋―淸水―橫濱寄港
△江原丸　仁川十八日　群山二十日　木浦二十二日
△咸鏡丸　新義州二十五日　鎭南浦二十六日　仁川二十八日　釜山―博多―關門
北鮮名古屋行　阪神寄港
○陸軍運輸部御用船
立神丸　雄基十三日　淸津十四日　元山十六日　釜山―博多―關門―神戸寄港
北鮮大阪行
春川丸　雄基十九日　淸津二十日　元山二十二日
○南部線　釜山丸　仁川十九日　群山二十日　木浦二十一日　釜山―關門―神戸寄港
慶州丸　仁川二十八日　群山二十九日　木浦三十日
○北部線　博多直行―神戸川寄港
漢江丸　新義州十四日　鎭南浦十五日　群山十八日
漢城丸　新義州二十日　鎭南浦二十二日　仁川二十四日
金剛山丸　新義州八日　鎭南浦九日　仁川十二日
敦賀行　新舞鶴―舞鶴―宮津―境　延長
鹿兒島、淸津行
慶安丸　雄基二日　淸津三日　元山五日　釜山―博多―長崎寄港
鎭江丸　仁川二十日　群山二十一日　木浦二十三日
○博多直行船　櫻島丸　大連二十日　仁川二十三日　長崎寄港
西鮮淸津行　平安丸　仁川十五日　鎭南浦十六日　釜山十九日
北鮮上海、青島行　平安丸　淸津八月三日　釜山三日
上海行青島延長―群山―木浦寄港
青島行　仁川　日　鎭南浦　日　釜山　日　安東―芝罘―大連寄港
會寧丸　仁川二十三日　鎭南浦二十五日
大連行　錦江丸　仁川二十五日　鎭南浦　日
櫻島丸　仁川三十日　鎭南浦二日
浦鹽行　金剛山丸　元山七日　淸津十日　雄基十二日
△乘船賃金低廉船中食事付
△右ノ外臨時命令船ヲ配船致シ船腹ノ潤澤ヲ取計ヒ居リマス

日本郵船定期出帆
歐洲行　照國丸　橫濱九月十五日　神戸九月二十日　門司九月廿一日
桑港行　大洋丸　橫濱九月廿四日　神戸九月廿六日
濠洲行　熱田丸　橫濱九月十六日　神戸九月二十日　長崎九月廿三日

京城府大門通リ五ノ一　朝鮮郵船株式會社　代表電話本局四一九五番
釜山支店　大倉町　電話四〇三番
元山支店　海岸町　電話長一三四番
仁川出張所　港町　電話長三五一番
北鮮出張所　淸津府北星町
京城代理店　朝鮮運送會社　電話四八〇〇番
鎭南浦代理店　朝鮮商工會社
仁川代理店　朝鮮運送會社
群山代理店　群山海運會社
木浦代理店　朝鮮運送會社
釜山代理店　大池回漕店
元山代理店　朝鮮運送支店
城津代理店　朝鮮運送支店
淸津代理店　國際運輸支店
雄基代理店　國際運輸支店

江原道の霜害
豊作を豫想された 農作物の被害甚大

【春川】去る十四、十五の兩日江原道一圓に降つた霜は豐年を豫想されてゐた道內農作物に大被害を及し殊に蕎麥、粟、稻作等の被害相當甚大の見込で農務當局では目下調査中であるが、前年の冷害の傷痍未だ癒えぬ際とて道當局では頗る憂慮してゐる

籾檢査打合會

【洪原】洪原郡では去る十七日郡內各面勸業擔任者、籾生產者その他一般關係地主を郡農會事務所會議室に招集し籾檢査實施に關する打合會を開いた

飛躍する城津貿易 北鮮時代を表徵
八月は八十三萬圓に上り 前年に比し五割强の激增

【城津】八月中の城津港貿易額は八十三萬圓で前年同期の五十七萬圓に比し實に五割强の激增を示し『みなと城津』の躍進振りを如實に物語つてゐる。今これを輸移出入別に見るに輸出貿易の十倍增、輸入の六倍增、移入の一割增、移出の二倍增等で何れも累增を見せてゐるその原因を檢討すれば輸出激增は城津材（原木）の海外進出の活潑に基因し輸入增加はその大宗たる滿洲粟の增加、移出は大宗品たる魚油のみが多少減退したのみで他は何れも增加を示し、移入にあつては工事景氣に伴ふ土木建築用品並に諸雜貨等の增加に基因してゐる以上の如く各部門を通じて增加の一途を辿りつゝあるのは健全な地方的景氣を反影したものとして且又奥地交通網の延長に伴ふ經濟圏の擴大を意味するものである

輸出一四、三九〇圓▲輸入八五、二九三圓▲計九九、六八三圓▲移出二七八、一〇八圓▲移入四五三、四五〇圓▲計七三一、五五八圓▲總計八三一、二四一圓

金剛山 探勝道路
秋の探勝に 備へて補修

【春川】今年も愈よ金剛山探勝の好季となり然も今年は毘盧峰に於ける久米山莊の增築も完成し奥地の絕景を探るに一層便宜となつたが夏季に於ける數度の豪雨で探勝道路も相當の被害を蒙り探勝上危險不便であるばかりでなく今年は始政廿五周年記念祝賀會も開催され貴顯紳士淑女の探勝も相當多い豫想なので探勝道路の完備を計るべく道では曩に警察部長及土木課長が實地調査をなすと共に土木課技術員を派遣し總工費二萬餘圓を投じ目下補修工事施行中で近く竣工するが、これが工事完成の曉には內外金剛は勿論九成洞等の道路も完備し大いに利便とならう

咸興中學校
寄附募集に 期成會奔走

【咸興】咸興中學校期成會第二回委員會は去る十七日午後八時から咸興無盡樓上で開催し寄附金額の割當、寄附方法、寄附募集班等につき協議したが五萬府民多年の要望ではあり、寄附金も案外早く集まるであらうと豫想され大體の成案を得たので十八日午後一時から井上會長、藤田、木村兩副會長、中

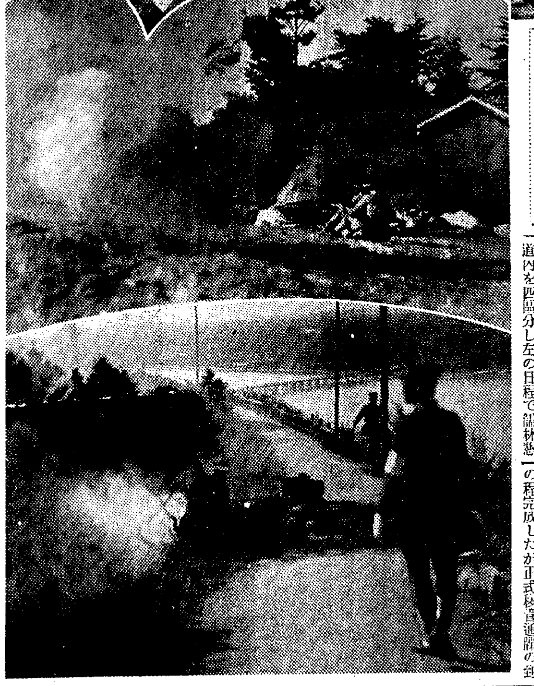

寫眞 上から永興灣要塞司令部前庭に於ける池田永要司令官の講話—元山の北大營攻擊模擬戰（以上十八日永要檢閱濟）—咸興の攻防演習に於ける攻擊軍の煙幕

進まざる者は退く 老總督の熱辯
奥地もなかくよい所ぢやと 爽涼の旅に上機嫌

（德川にて小西特派員）朝鮮總督政治始つて以來空前の平南奥地視察の途にある宇垣總督一行は十七日平北熙川から豫定の自動車コースを鐵道に變更して午前九時三十四分球場驛着所に入り休憩、愈よこれから平南道內の視察に移つたので見送りの大竹平北知事、古川同警察部長等と出迎への平南側安武知事、下村警察部長等の間に引繼があつて同十時半分球場發平南德川郡に向つた、これより先平南組は我等の總督を迎ふべく十六日平壤發、价川で一泊、十七日午前八時に价川を立つて球場に先着、總督一行の到着を待つ平南に向つた總督一行は知事に德川郡守、同署長其他隨員、新聞たのであるが一行の矢野秘書官時實本社長、山岡常通、井上大陸南社長、吉岡書通文局長の諸氏は古川平北警察部長の案內で雲邊の鐘乳洞觀察となり總督と別れた、然し德川視察中に追ひ付くことになる豫定である

記者と共に六臺の自動車を連ねて清澄そのものゝやうな秋の好天候に爽かな山氣を滿喫しながら谷間溪流を縫ひつゝ大小幾つかの峠を越し、路面も新しい砥のやうな道路をまつしぐらに走り今度の巡視コース中第一の難所、道界に聳えるアリキリ峠も無事に通つて午前十一時過ぎ德川郡日下面貫下里の面務學校に着く、學校では五十四名の生徒と部落民が堵列して總督を迎へて居る、總督は一々會釋で問ひつゝ普への簡易學校の施設や生徒の作業狀態を詳かに視察し擔任敎師に對しては『田園に惠まれる諸君は大にこの惠澤を開拓せねばならぬ』と農村の自力更生を高調激勵し、歸りがけ知事を顧みて『仲々よいところぢやのう』と上機嫌、正午頃德川に到着、郡廳で郡守や署長から管內狀況報告を受けると今度は廳員を初め地方有力者の挨拶だが多人數なので一堂に集め、廳の訓示がある

自分は總督の宇垣である、先年大命を拜してから今までこの平南奥地を視察する機會がなかつたが今度漸く機會を得た、知事や郡守、署長さんなどから地方事情を承はり又ほんの僅かではあつたが部落を見たり、車中で眺めたところでは大體に於てその成績が良好であつたのは嬉しく感じた、諸君の過去に於ける努力に對し謝意を表すると共に將來より一層の御努力を希望する、何しろ交通不便な山間僻陬で俗にいふ鳥なき里の蝙蝠にならぬやう相戒めて貰ひたい、現在の世相は進まざる者は退く、決して安閑としては居られない農山漁村の更正運動も心田開發も漸く緒についたばかり、本當の仕事はこれからだ

といふ意味を懇篤をこめ多大な感銘を與へ、更に面長や古老を呼び出し在職年限や在鄕年數を尋ねたり、談を聽いては

『ホホウそれでは俺より兄さんだノ、大變元氣ぢやないか』

など親みの總督振りを示す、德川旅館で中食、隨員其他は警察官舍などそれ〴〵民家を振り當て邑內はその中食斡旋のため夫人連は總動員である

南軍の精鋭一擧 北大營を衝く
滿洲事變あつて既に四年 當時を偲ぶ演習

【元山】滿洲事變記念日の十八日黎明を衝いで元中元商兩校七百餘の健兒が永興灣要塞司令部及び府廳を中心に描き出した軍國の豪華版—北大營攻擊模擬戰は既報の通り當日未明兩校生を南北兩軍に編制を了り午前八時から南軍は遞信官舍附近（元中）及び驛前球場（元商）から行動を起し市街を包圍して北大營（要塞司令部及び府廳）に蟠居する北軍攻擊を開始本町泉町等の市內目貫の場所で壯烈な市街戰を演じ一方忠魂碑山方面からも進軍して漸次北大營に迫り北軍は狩砲をもつて邀へ擊ち宛然當時を彷彿せしめ午前九時半南軍突擊してこれを占領し演習を終る同十一時から司令部前庭で司令官の當日の講評及び北大營戰鬪の講話を聽き忠魂碑山に參拜して解散した、なほ司令部では同日正午から府民有志を招待し司令部後庭で祝賀の宴を張つた

咸興では攻防演習

【咸興】滿洲事變四周年記念日は步兵七十四聯隊の一ヶ大隊に機關銃隊の一部を加へ午前十時から盤龍山公園を中心に攻防演習をなし一方道內各學校には配屬將校總出で國防思想普及の講演行脚を行ひ一般府民に對しては咸興憲兵隊長里冬中佐の熱河方面の實戰談があつて盛會であつた

鐵原の慰靈祭

【鐵原】滿洲事變記念日の十八日鐵原では鄕軍分會、國防義會の主催で戰病歿者慰靈祭を午後一時から本願寺で執行、佐々木國防義會長並に松村鄕軍分會長の弔文朗讀があり非常な盛儀であつた、尙式後七四聯隊附和智少佐の『滿洲事變四周年の回顧』と題する講演があつた

儒林懇談會

【春川】財團法人關東明倫會では道內を四區分し左の日程で儒林懇談會を開催

▲第一區原州九月廿五日、第二區春川同廿七日、第三區鐵原十月五日、第四區江陵同八日▲會の要項—午前九時開會、知事訓示、會長挨拶、懇談▲懇談事項—心田開發について、青年指導について

元山の商議逐鹿戰 けふ愈よ決算
二十名の定員やつと出揃ひ 呆氣ない高點爭ひ

【元山】今二十日、二十の議席を定むべき元山商議逐鹿戰は愈よ總決算の日を迎へたのだが既報の如く期日三日前まで立候補出揃はず有權者も出馬者もあつ氣にとられ選擧界は頗る寥々たるもので氣を腐らしてみたところ十六、七の兩日に至り金用斌、金鎭國兩氏の出馬を見、漸く定員に達した、これで他に出馬者はないやうであるから結局無風狀態で總算日を迎へることになつたが高點爭ひには相當の競爭が行はれてゐる模樣である

立候補者氏名左の通り

松本五郎（新）藤尾靖次（同）岡本酒造會社（舊）大田省一（現）藤岡喜一郎（同）小島彥右衛門（新）韓君弼（現）三隅義一（現）鄭恩詣（新）杉野多市（現）李容奎（新）佐々木準三郎（現）北谷德一（同）德興商店（新）魏碩鶴（現）神宮與太郎（同）金利錫（舊）金景俊（現）金用斌（同）金鎭國（同）

二少女誘拐 危く救はる

【羅南】京城府杏村洞一一八當時間島延吉縣局子街市街カフエー愛路の料理人全範鎭（三）は十四日少女二名を同行、午後六時四分羅南驛發下り列車に乘り込まうとして羅南署員に怪しいと睨まれ本署に同行された、取調べによれば二人の少女は羅南本町稼養軒で女給をしたことのある朴金子（一七）および生駒町朴春吉妹朴古粉妻（二一）で圖們では樂に働きながら月給二十圓をくれるといはれ、親の承諾なしに全範鎭に連れられて圖們へ向ふ寸前であつたこと判明、全は誘拐の疑ひで引續き調べられてゐる

豐年滿作に 浮かれる農民
妓生も賣切れの盛況

【海州】豐年ぢや滿作だと黃海道本年の農作物の出來榮は素晴らしいのであるがこの農村景氣は邑市に響き海州の朝鮮料理店は毎夜殆んど滿員で十時頃より旣に部屋も妓生も賣切れの景氣を呈してゐる

狩獵免許五十件

【咸興】十八日までに咸興署に狩獵免狀の下附を出願したものは甲種四名、乙種四十五名であるが猟の解禁頃までには尚ほ五十名位の出願があるものと豫想される

近代科學を驅使し 結構づくめの設計
柳京名所に新面目加へる 素晴しい公會堂の建築案

【平壤】平壤公會堂の建築設計は府營繕係堤主任の苦心によつてこの程完成したが正式移管通牒の到着次第直ちに入札工事に着手することになつてゐる

新公會堂の建築は近世復興式四階建、前庭を廣くとつて、その前景を飾り、基礎は高く盛り上げて玄關は道路面よりも四尺五寸位高くし、內部は地階を機關室第一階は八十疊の大日本間と六疊の控室、小ホール、ベランダ料理室、小食堂、娛樂室など、二階に通じて大ホール、これには貴賓室も附く、舞台はグランドオペラのステージのほか舞踊台も出來る奥行五間、間口九間のもの、その外オーケストラボツクス、グリル等がある、第三階にはスポツトライトギヤラリー、喫煙室、休憩室を設け、第四階はテントハウス、屋上ルーフに出られる、大ホールは音響關係に特別の施しがされ反響面吸收面を設け周圍の壁はモリノイド壁となつてゐる、防音裝置を完全にして下駄ばきでも歩ける、冬季のスチーム暖房裝置、夏季の冷房裝置兼ベンチレーターも備はりその收容力は二千人である

この大建築完成の曉は平壤は更に一大名所を加へ面目を新たにし全鮮に誇ることとなるであらう

施政廿五周年記念日
春川の行事

【春川】來る十月一日施政二十五周年記念日に際し江原道では午前十時から道廳會議室で記念式を擧行、併合詔書、式辭捧讀、表彰狀授與があり正午から知事主催の祝賀宴が催されるが當日は各學校でも記念式をあげ、晝は旗行列を行ひ夜は邑民總出の提灯行列を行ふ筈

鐵工場から盜む

【羅南】全南高興郡錦山面コルモク梁島乭（二四）は去る一日咸北鏡城郡朱乙溫面次鄕洞漁大津埠頭發動機船の機關方として乘り組んだが、三日同船の修理を同地竹田鐵工場に依賴しながら同工場からホワイト、その他三十五、六個ばかり竊取し同日淸津東海岸、東海鐵工所に到りこれを二圓八十錢に賣り飛ばし、全部賣物に費消したことが發覺、羅南署で取調べ中

北海道から 牡馬を移入
咸北民間に二十頭 產馬方針に新紀元

【羅南】半島唯一の產馬地である咸北道では產馬事業に積極的に乘り出すべく計畫を進めてゐるが、これに先立ち民間側では今年內地から牡馬二十頭を移入することになつた、即ち鏡城、會寧、慶源の三郡農會では各二頭、穩城郡農會四頭、慶源郡內の個人十頭、計二十頭であるが購買地は北海道帶廣で、道ではこれらの購買の委託を受け、川崎技手がこの要務を帶びて十六日淸津發滿洲丸で北海道へ向つた、購入馬匹は特に陸軍御用船に便乘を許され十月五日雄基港着の豫定であるが、朝鮮の馬政はいはゆる朝鮮馬による改良增殖を基礎とすべきか、それとも內地產牝馬移入による新しい產馬方針を定むべきか、及び內地產牝馬の移入もその種類を—用途による—如何に定むべきであらうかは頗る重大且根本的な問題であるが今回の牝馬移入は議論を通り越して實際に乘り出したもので、朝鮮產馬史上に重要な一頁を記すことになり、正に道に一期を劃するわけである

浮浪人金錢强要

【羅南】十五日夜九時半頃風態のよくない人間が羅南本町北鮮日々新聞社附近を彷徨してゐるのを羅南署員が取調べると慶尙南道の大手町一の六六無職中村萬三郞（三〇）といひ工事場を廻り歩き二圓三圓と强請してゐたと判明十日間拘留

冬籠りの準備に もがく匪賊の群
各所で良民を脅迫掠奪し 咸南對岸愈よ物騷

【咸興】十七日新興郡警察署から咸南警察部に達した情報によれば蒙古方面の高麗國による匪賊の襲擊事件等により咸南對岸に潛在する匪賊等も越冬の準備に忙殺され▲十二道溝大北斗里に潛伏せる匪首昇宙好の手下數は十七日未明十三道溝挑泉里に移動し區長金亨周外數名の有力者に「二十元を二十五日までに持參せよ萬一遲反すれば部落を燒打すべし」と脅迫▲匪首常義局の一味數名は十二道溝坪城、十四道溝古坡河に移動し來り同溝平和鄕及び老里部落民に對し現洋二千元、麥粉百俵、冬服五十着、冬シヤツ五十着、十三道溝老里部落民に對しては現洋二千元、同二百二貫の提供方を强要▲十五道溝奥地に潛伏する聯合匪團の一味雙勝の一味十二名は十六日夜十一時頃十五道溝入口木材作業所人夫小屋を襲ひ冬服十二點、地下足袋二十足、麥粉十五俵を强奪し人夫五名に運搬させて十五道溝奥に引揚げた

敷地移管の 正式手續
完了次第に着工し 十月初め起工式擧ぐ

【平壤】御大典記念事業としての公會堂敷地問題は府理事者と陸軍當局との間に種々交涉が續けられた結果、憲兵隊馬場跡と決定し十六日陸軍省より本府と正式土地移管手續きを完了した旨、朝鮮軍經理部に通報があつたので平壤府では正式通牒あり次第建築入札を行ひ九月末には基礎地盤工事を了へ十月早々盛大なる起工式を行ふ筈である

事務檢査

【洪原】道廳の事務檢査官一行七名は十六日から四日間洪原郡廳及び州實面事務所の事務檢査

羅南の秋祭
參道も出來 賑かに行ふ

【羅南】羅南神社秋季例祭は來る二十四日午前十一時から執行と決定したが、多年懸案の參道も本年は解決、國道から直ちに天明山への通路が出來上るわけで例祭當日迄に竣工すべく工事を急いでゐるなほ例祭の式終了後は神前競馬で奉納相撲、弓道競射等の催しがあり、本年掉尾の祭を賑かに行ふことになつてゐる

奇特な在鄕軍人

【平壤】平壤在鄕軍人東分會第三班の二宮信一、新村弘一、泉秀吉の三氏は未教育兵に銃劍術の訓練を施し非常時局に備へることにし本年正月三人が申合せて各戶の門松

龍井野球大會
三和が優勝

【間島】第九回全間島野球大會の前奏曲として擧行された龍井體育協會主催第二回全龍井野球大會は去る十四日から初秋の快晴に惠まれ在龍の健鬪七チームを集めて開催され十五日午後二時から遞友野球部對三和（東拓、鮮銀、間島醫院）俱樂部の決戰となり九回の表まで遞友一點をリードして三和の攻擊も空しと見られたが九回裏にかける三和俱樂部の總攻擊は忽ち白熱戰となり三和は遞友の堅城動搖の虚を衝いて更に一點を獲得、九回表までの地位を轉倒二A對一のスコアーで三和俱樂部が優勝、體育協會長永井總領事より協會の大優勝旗並に會田前總領事カップを授與、大會を終了した

開城人蔘 組合擴張
總會で可決

【開城】開城人蔘同業組合では十七日午後三時から臨時總會を開催し朴組合長議長席に就き一場の開會挨拶をのべ引續き議案提出の理由を詳細に說明し第一、二、三號に至る議案審議異議なく全員一致で可決、これで追加豫算の更正を見るに至り事務所及敷地買入れ並に附屬建物等の實現を見ることゝなつた

和信連鎖店開店

京城和信商會では豫て鐵原驛前に連鎖店を新築中のところ、この程落成し、十九日から開店披露大賣出し中

咸南辭令（十七日附）

咸興公立高等普通學校書記 早田萬年 依願免本官

咸北辭令（十七日附）

（淸津）小校訓導 宇山丈（阿山）普校同 金甸權 依願免本官（各通）

人の動き

▲大島京畿道內務部長 商治講習會に臨席のため十八日謝川へ、同日歸任
▲村友亮氏（新任元山局前保險監督課）十六日赴任
▲兒玉內閣資源局技師、石本同事務官、三浦拓務省技師、林、島村兩本府技師の一行 十六日から十八日まで茂山視察、朱乙へ
▲旧間房太郎氏（釜山）十八日內地より
▲成富道正氏（北樺太石油重役）十八日釜山通過北行
▲中島鶴太郎氏（釜山府議）十七日內地へ
▲伊藤銀藏氏（釜山水產會社統營支店長）十八日本社統營支局來訪
▲小松鶴城氏（慶南道產技手）廿二日固城發赴任
▲上坂トヨ子夫人（鐵原上坂宇八氏令閨）十九日逝去、二十日午後三時鐵原興龍寺で葬儀執行

御愛用者奉仕

資生堂石鹸

期間中資生堂石鹸三個御買上げ毎に
ハッピーカード（抽籤券）一枚贈呈！
（抽籤の上當籤者に左記の品を洩れなく呈上致します）
十月末日まで

景品

特等	資生堂五局香水	五〇〇名樣
一等	資生堂化粧品詰合箱	二・五〇〇名樣
二等	資生堂シヤムプー 二個	六〇・〇〇〇名樣
三等	資生堂クレンザー（特製）	九七七・〇〇〇名樣

• 三等景品資生堂クレンザーは御買上げの際洩れなく差上げます
• 當籤番號は十一月下旬每日販賣店々頭及び有力新聞紙上に發表致します

ハッピーセール
東京・銀座 資生堂

神宮競技 忠北道代表 選手決定

【淸州】來る十月京城で開催の第十一回朝鮮神宮奉讃體育大會の檜舞臺に登るべき忠北代表選手は左の通り決定した
◇陸上競技 百、二百米、淸州金興權、五千米淸州李國秀、走高跳報恩宋四星、走巾跳高晋金熙正、槍投玉山韓鍾勛、千五百米淸州田命植
◇卓球（淸州）荒木正雄（報恩）菅沼淸
◇庭球（朴東善、張在伯）（李根昌、劉顯烈）（金奎元、金永振）（金成順、沈相來）
◇排球 淸州高女排球部
◇弓道 武樋政雄、汐満篤志、安永杉松、加藤信一、木下齋、伊藤只平、上原時康、小杉秀太郎、井上省三、鈴木禰兵衛（補缺五名）

僧侶を總動員して 心田の開發に拍車
先づ五大本山に學寮新設中堅僧侶を養成
軌道に乘つた慶北更生運動

【大邱】慶尙北道では一般民衆の心田開發、精神作興の敎化事業として各農村に於ける農民學校輩に於て各種講習會等機會ある每に僧侶の講演を行はしめ農村振興、思想善導と相まつて人心の純化善導に努めてゐるがその反響意外に大きく頗る好成績を擧げてゐるので更に一層この方面の活用に努力を拂ふと共にこれが中堅僧侶の養成に主力を注ぐこととなつた、慶北は周知の如く新羅文化を翳した半島に於ける最も古い宗敎の發祥地で現在禪敎兩宗總本山中相華寺（達城郡）銀海寺（永川郡）孤雲寺（義城郡）金龍寺（聞慶郡）祇林寺（慶州郡）の五本山を有し末寺百四十寺を統轄してゐるが近代朝鮮佛敎の衰勢によつて殆十萬圓の負債を有し經營に呻吟してゐたのを當局指導で昭和四年より同八年までに右全部を整理し昨年度から漸次新しく更生の途についたのでこゝに朝鮮佛敎振興の趣旨の下に基本財産收入の二割五分を出資し合つて本山末寺共同事業として各本山每に學寮を設けて普通學校卒業生中から選拔して百五十人の中堅僧侶の養成をなすこととなりその豫算合計一萬四千五百九十八圓を擧げてゐる、これ等の中堅僧侶の修業年限は滿五ヶ年とし修業後は各本寺の住職、或は職員として配置し朝鮮佛敎の更生を計ると共に地方敎化に努めしめることとなつてゐるが更にその間人格の陶冶と品格向上を計るため各本山に禪院を設け優秀なる僧侶各十名宛を修禪せしめることとなつたが又一方社會民衆敎化施設として差當り大邱、金泉、尙州、安東、義城、浦項、慶州、河陽の八ヶ所に布敎所を設け內地佛敎大學出にして布敎に經驗ある相當年配の格式名望高いものを選拔してこれが布敎に當らしめることとなつた

群山府民の 大運動會

【群山】恒例の府民大運動會は國勢調査の關係上繰上げて來る廿四日開催に決定し府廳係員は準備に忙殺されてゐるが大會プログラムは大體左の如く決定
午前九時選手入場式（開會の辭）國歌合唱、國旗掲揚、優勝旗、カップ返還式
會長の告辭（午前十時）マスゲーム、競技開始、優勝旗及カップ授與式

湖南個人庭球戰

【群山】體育協會庭球部では二十二日午前十時から法院支廳コートで大朝寄贈優勝楯爭奪湖南個人庭球大會を開催することに決定、參加選手は會費一圓を添へ鮮銀支店井口立平氏宛に申込まれたいと

價格の掲出 裡里の商人 演習で勵行

【裡里】邑では師團對抗演習を機として軍隊輩に外來者に對し邑の實狀を紹介し好印象を與ふべく特に商人側に對し誠意ある取引を希望し商品は統一ある一定價格として價格表を各店に掲示するやうにしたが商工會でも同樣會員へ通達し勵行を期する筈

施政二十五周年
大邱では旗行列や提灯行列で 記念日を祝ひ拔く

【大邱】來る十月一日の總督府施政廿五周年記念日を迎へる慶北道では當日の記念祝賀行事について種々研究準備中であるが先づ當日道知事が官民約五百名を招待し道廳で大祝賀會を催し別に府主催の府民大祝賀會もあり府內各學校總參加で晝は旗行列、夜提灯行列等を行ひこの一日を最も意義深く送ることになつた

蔚山邑會

【蔚山】邑では十八日午後一時から邑事務所樓上に邑會を開催、邑設火葬場工費起債（朝鮮簡易生命保險積立金）借入を原案通り可決した

鄕軍召集演習

【統營】鄕軍分會では十七日午後七時非常召集令を發し、十八日八時半までに全員百四十一名中事故者十三名、旅行十三名、で全員出席、管內で原田分會長の勅諭捧讀、挨拶の後柳川署長の訓示があつた

遞信文化展 釜山分掌局で 十月中旬開く

【釜山】釜山の遞信分掌局では施政二十五周年の記念行事として釜山を主として遞信文化展を計畫し大に準備をすゝめてゐたが大體十月中旬五日間にわたり府內西町の貯金管理所を展覽會場と決定した

馬山重砲隊行軍

【馬山】馬山重砲大隊では十九日から三泊の豫定で咸安城方面に强行軍を行ふことになつたが二十八日から八十聯隊と合し晉州方面で秋季演習を實行すると

醜面の妻故 毒殺を企つ
美人欲しさから 「無思慮の若き夫」

【大邱】朝鮮の特殊風景桃色の破局からゆく無軌道本夫殺しを逆に醜婦で背の低い妻が身について離れ殺を企て美貌の女を娶らうとした殺人未遂事件があつた＝この男は尙州郡牟東面新川里四六五金尙培（二七）で妻趙慶順（二〇）と同棲數年自分の妻よりも美貌の女と友人達が結婚するので一そのことこの醜婦の妻を殺して美人と結婚しようと去る九日午後六時頃妻の留守に醋銅を買ひ求めこれを夕食の中に投入して『先に御飯を食べなさい』と自分は何食はぬ顔をして外出を裝ひ外から覗いてゐたが、妻は靑色を帶びた食べものに不審を抱いて食べなかつたので目的を遂げずそのまゝ所在を晦ましたのを所轄駐在所で十二日探知搜査の結果十三日尙州郡牟東面正陽里金福俊方に潛伏中を逮捕され目下殺人未遂として尙州署で取調べ中

ポンプ百より用心一つ 釜山の防火宣傳

【釜山】秋風と共に火災の頻發の襲來に火災の危險が多くなるので釜山署では消防機關の活躍を期待する前に府民の自覺にまつ必要ありとして『ポンプ百より用心一つ』のスローガンを掲げて防火宣傳の大デモを行ふことになつた

忠南道農會 堆肥品評會 審査員決定

【大田】忠南道農會の堆肥品評會審査は廿二日から八日間各郡一齊に實施することになつたが、今年の審査區域は道內百七十五ヶ面に亘り各面每に一ヶ里審査する、審査員は左の通り決定した
◇第一班……大田、燕岐、公州、論山、扶餘郡（六十三面）審査員石川技師、篠田、奥村、佐々木、尾崎技手
◇第二班……舒川、保寧、靑陽、洪城、瑞山郡（六十四面）審査員地頭園技師、高田、鈴木、柴、嘉村、高田諸技手
◇第三班……禮山、唐津、牙山、天安郡（四十八面）審査員伊藤技師、岡田、定岡、曽野技手

八月屠殺家畜 慶南三千四百頭

【釜山】八月中慶南の二府十九郡で屠殺した家畜數は
▲牛九二一頭▲馬二頭▲豚二、四五七頭
に達し特に豚畜に迫つた月末は各地とも屠殺數が激增して需要の旺盛を示めした

慶南漁組振興評定開く

【統營】慶南漁業組合聯合會では十七、八の兩日西部（統營、固城、南海、河東、泗川）漁業組合理事を招集吉野町海產會社樓上で相澤聯合會理事長統裁の下に漁業組合事業並に漁村振興研究會を開いた

家事相談所 金組に新設

【淸州】來る十月一日の施政二十五周年記念日を機とし忠北道內各金融組合では組合獨自の立場で一齊に左記の記念事業を計畫實施することに決定した
組合員家事相談所の新設▲初等學校生徒並普通學校指導生等の金融組合に對する感想文募集

本府測量班 錦江本流實測

【江景】總督府土木課の錦江測量班六名は去る十三日來江し諸準備を整へ十五日から實測に着手した

釜山蔚山間 ちかく完成
けふ蔚山慶州間の 線路强度調査實施

【釜山】鐵道當局では釜山蔚山間の鐵道敷設工事も愈よ完成に近づいたので竣功後に於ける列車編成の參考とするため二十日午前蔚山慶州間の列車スピードアップ並に路線の强度調査を行ふ筈

全北の棉花 三百七十萬斤 收穫豫想さる

【全州】本道の棉作は天候順調で生育も良好であり三百七十萬斤の收穫豫想で昨年の二割增收であるが、今年は價格が昨年より二分安

吉田鐵道局長 群山地方視察

【群山】吉田鐵道局長は淸水工務課長、鈴木大邱事務所長を帶同し十七日午後四時二十一分着列車で來群一泊の上港灣其他施設を視察し十八日午前九時廿七分發全南に向つた

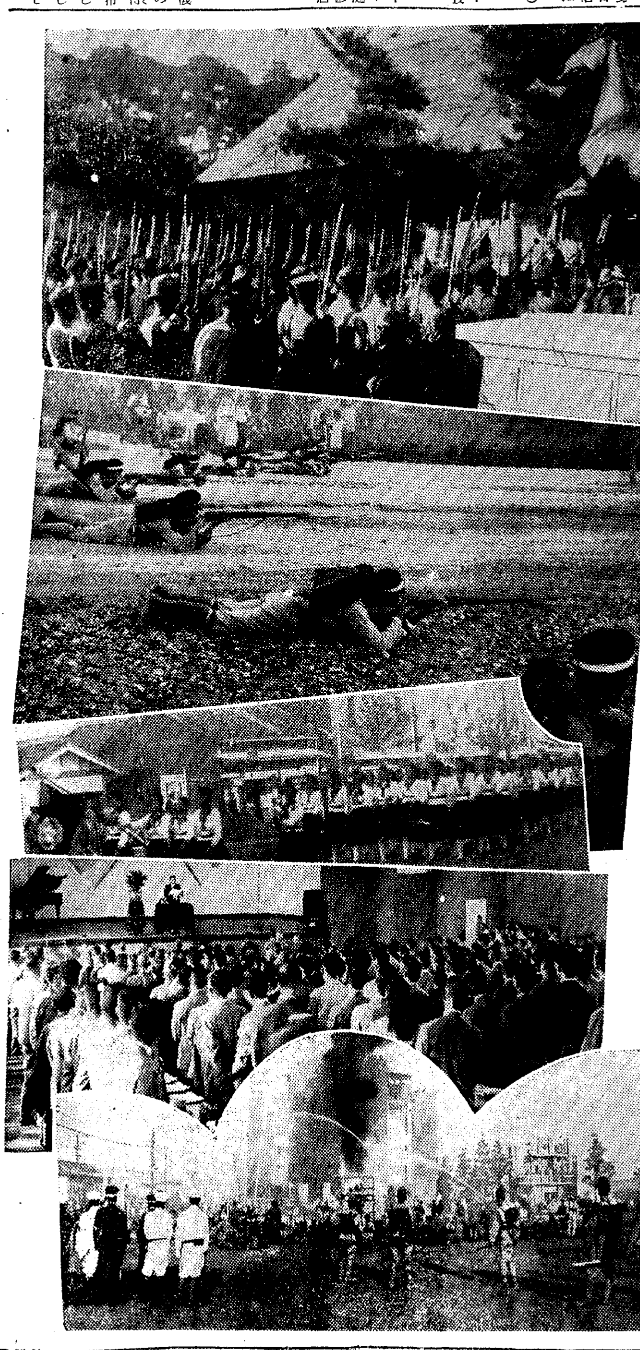

無上の光榮に輝く 群山府民緊張
學生まで街頭に進出して 總動員の演習準備

【群山】黃金波打つ全北平野で實施される師團對抗演習に無上の光榮に浴するので府當局は勿論、全府民一致協力のもとに防疫、衞生、治安、警備の整備並びに交通の訓練に決死的の涙ぐましい努力を續けてゐるが去る十日から每日午後四時から一時間づつ府中生徒も府內明治町及昭和通等目貫大通の街頭に立ち一般交通の訓練に當局と協力するやうになつた、が公開練習ともいふべき一大盛事を目捷に控へた群山の昨今は全府を擧げて極度に緊張してゐる

永同鄕軍射擊會

【永同】鄕軍分會で十五日芙蓉射擊場で秋季射擊會を擧行、朝生學校兒童婦人連も參加し盛會であつた入賞者は左の通り
▲（既敎育）一等齋藤富生、二等柴井平作、三等羽野一夫

邑面長會議

【江景】論山郡では二十二日午前八時から郡內邑面長會議を開き親檢査その他打合せの筈

仁川の新規施設
屠獸場はいよ／＼起工 日用品市場も準備

【仁川】府土木課では本年度新規事業の完成を急ぎつゝあり十九日屠獸場改築工事を入札に附し豫算超過で再入札の結果關初次郞氏に二萬四百九十圓で落札すでに擴張用地も買收濟みであり近く起工し來春三月末までに竣工の豫定であるがこれに引續き同所へ通ずる第三產業道路の完成と共に附近一帶の發展を促すことにならうが殘る新規事業の一つとして計畫中の松峴里日用品市場は豫設豫定地居住民の猛烈な立退き反對があつてこの原計畫一頓挫の形であるが近く建築認可申請をし認可あり次第入札に附し起工の豫定であるが當初の計畫は多少變更する豫定である

長溪水鉛鑛 日本電工が 買收採掘す

【全州】東洋一と稱される長水郡長溪の水鉛鑛は目下舊式採掘法で採取中八月まで既に九萬九千二百斤、十三萬八千八百圓に達してゐるが最近東京の日本電工業會社が現鑛主京城進長馬氏外三名より買收し今後最新式採掘法により採取することになつた

金泉消防組猛訓練

【金泉】來る二十四日擧行せらる金泉郡聯合消防演習を目睫に控へ金泉邑消防組では萬端の準備を急ぎ日夜訓練に努めてゐる

群山府會

【群山】府では十八日午後一時から府會を招集し左の議案を附議
十年度豫算追加更正▲府圖書館購入資金積立金設置及管理條例制定▲府賑恤救濟資金積立金設置及管理條例制定▲府公會堂使用條例中改正▲府有土地交換

主金を拐帶ご用

【釜山】釜山辨天町晋重商酒井茂一郎方の店員姜申成（二十）は去月下旬現金七十圓を拐帶して逃走してゐたが十七日晋州署に逮捕された

體育デー打合せ

【馬山】十月一日の體育デーを控へ馬山體育協會では二十九日午後一時から女學校で府內各團體代表者の參集を求め行事打合せを行ふ

慶南敍勳

機張習校長 田野壽
九萬同 金澤芳美
河東警察署長 中尾伴
二蘭習校長 生野喬
方魚津同 岩下久榮
敍勳八等授瑞寶章（各通）

事變記念日を偲ぶ
朝もや衝いて 壯烈な市街戰
天晴れ學生の非常時認識 その日の大田繪卷

【大田】滿洲事變四周年記念日の十八日曉の五時半サイレンと共に中少佐の指揮する中少年、山崎大尉の率ゆる鄕軍、靑訓聯合の壯烈なる攻防演習を展開され銃聲は靄深き市街に轟き煙幕濛々の中に縱橫に活躍するタンク、卒業騎による消防組のめざましき活動等壯觀を極め事變當時を彷彿せしめ六時四十分追擊前の遭遇戰で休戰となり參加部隊及市內各學校生徒兒童の勇壯なる分列式に移り大田神社に參拜し萬歲聲裡に解散したが更に十時半から小學校講堂で岡田八十聯隊長の二時間にわたる時局講演に滿堂の聽衆感動し引き續き午後零時半から慰心館で官民合同祝賀會を開き酒井雲一行の出演軍事映畫の公開で非常時再認識を强調した

淸州邑でも 攻防演習

【淸州】事變記念日を迎へ淸州ではその當時を回想し國防思想を普及すべく午前八時から市內男子中等學校聯合の壯烈たる攻防演習を實施し分列式を行ひ午後一時から鄕軍分會主催で神社境內で嚴肅な慰靈祭を執行した

馬山でも記 念聯合演習

【馬山】滿洲事變四週年を迎へ馬山重砲大隊では府と合同で十七日午後六時から重砲大隊、鄕軍、靑訓、靑年團、商業學校、女學校の各團體が參加、中央運動場を中心に攻防演習を實施、同七時半終了した、なほ十八日は午前十時から中央運動場で戰歿勇士の慰靈祭を執行した

各地慰靈祭

全州 事變記念日……全州では邑、國義鄕軍の主催で午前十時から多佳廣場で滿洲建國の人柱となつた戰歿勇士の慰靈祭を執行高知事、五味法院長以下官民、國體學生生徒二千名參列嚴肅を極めた
裡里 午前九時から邑鄕軍、國防義會共同主催で小學校で戰病歿勇者の慰靈祭を執行官民、學校生徒其他多數參列し盛大であつた
井州 邑國義、鄕軍分會主催で午前九時から井邑神社廣場で戰歿勇士の慰靈祭を執行官民多數參列した
禮山 鄕軍分會國防義會共同主催で大神宮廣場に官民、各學校團體多數參列の上盛大なる慰靈祭を執行午後二時から農學校講堂で記念講演會を開催し十九日は午後八時から軍事映畫會を催し事變の當時を偲んだ
統營 十八日午前六時半から統營神社で各學校生徒各團體その他市民八百餘名參集、慰靈祭を執行した
蔚山 事變滿四周年記念日を迎へ蔚山では各戶に國旗を掲揚し鄕軍、國防義會主催で午前十一時から神祠前廣場で各官公署、團體民間有志等多數參列、慰靈祭を執行して戰歿將士の冥福を祈つた

寫眞說明

（上から）大田の演習部隊神社參拜＝大田高女軍の分列式＝大田の拂曉市街戰＝大邱公會堂祝賀會＝慶北道廳前の發煙演習

發狂オートバイ
女學生の一團に暴れ込み 三名も跳ね飛ばす

【大田】事變記念日の分列式に參加し歸校途上の大田高女生が校門の近くを行進中突如後方から疾走して來た杉尾某のオートバイが狂ひ出し三年生松山きみ（一七）一年生大谷美代子（一四）同山田富子（一四）の三孃を下敷或は刎ね飛ばし人事不省に陷らした椿事あり、被害者は直に道立醫院に運び應急手當を加へたが何れも治療に一、二週間を要する見込である、大田署では杉尾某を取調べ中制動機の故障で急停車出來なかつた結果と判明した

特異性效果を誇る カワカワハルツ主藥
Aトリート
淋疾新療藥
カワカワ療法！
輓近獨逸の科學界は南洋植物ピペルメチスチクン樹根より殺菌力、痲痺力最も强大なるカワカワハルツ（樹脂）抽出に成功す、
弊堂は之が淋疾藥として頗る特異性有效成分なる新研究を遂げ配劑してAトリートを完成す、
茲に多年治療界の宿題たりし慢性難症の淋疾に奏效の光明を齎す。
疼痛の去散・膿液の制止、淋糸の霧消・濁尿の清澄化…等の優れたる服藥反應を體驗し得るはカワカワ療法の所產である！
價 三日分 壹圓貳〇 十五日分 五圓 七日分 貳圓五〇 卅一日分 十圓
☆各藥店デパート藥品部にあり
進呈 Aトリート說明書ハガキで御申込次第
本舗 大阪 盛大堂製藥所
祝 10000號 盛大堂藥舗

食後に 消化を助け 榮養を增す
三共 SANKYO
タカヂアスターゼ
澱粉、蛋白、脂肪 その他約二十種の 消化酵素を含む
粉末、錠劑各種、說明書進呈
東京・室町 三共株式會社

痔 ぢ にはオセロ ぢの藥を
￥0.30 ￥0.50 ￥1.00
全國藥店にあり

肺膜肋淋宮 雜病患者等は迷はず 高等理工科校長 名論大廣告 讀まれよ 透徹せる論理太陽の如し
治病原理（進呈）
類似名御注意
名古屋陸 日本理論藥劑研究所

づつうに ノーシン
船は帆まかせ 帆は風まかせ づつうなんぞは ノーシンまかせ
三十錢 五十錢 一圓
どこの藥店にもあり

美と魅力の
近代化粧料

オール女性の間で今大好評の

タンゴドーラン

內務省衛生試驗所無鉛證明

一寸他の白粉では眞似の出來ぬ
スピーディな新感覺化粧

著名百貨店・藥局・小間物化粧品店にあり

TANGODOHRAN

タンゴドーラン七色
お顔の色に應じ一層美しくする

一般の御婦人には……肌色
色白いお方には……白色
色蒼いお方には……淡紅色
白くないお方には……早晩色
色蒼白いお方には……爽健色
色の赤いお方には……新鮮色
尖端的な美容には……明朗色

正價(各色一個)・五〇
海外郵送及送料加算

姉妹品　固形タンゴドーラン(七色)

純良無鉛　芳香優雅　粉白粉の如き無駄なく粉が飛散せず手輕に美しいお化粧が出來ます
正價(各色一個)六〇

日本總發賣元　株式會社風島メール本舗・東京・大阪

武田發賣品

胃腸病
食慾不振・消化不良に

胃腸藥の眞の使命は、障碍を來せる胃腸の組織に作用して活力をたかめ、運動機能を盛んにし、諸種の胃腸病を治癒に導くにある。
如上の治病理論に基いて製せられたる**アペチン錠**こそ、この使命を果すものと云ふべきである。

アペチン錠特有の効果

食慾を催進する

アペチン錠は消化液の分泌を促し、弛緩した胃壁の緊張度をたかめ胃の運動を亢進します。その結果心窩部の膨滿感や壓迫感、胃部のモタレ等は去り、食慾が進んでまゐります。

消化を佳良にする

消化管より分泌される消化素の作用が增强されて食物の消化が完全に行はれる樣になり、榮養分の吸收が佳良になります。

便通を調整する

腸管の機能を旺盛にして排泄作用を順調にし、自然的に便通を來します。從つて普通の下劑の樣に、習慣性の憂ひがありません。

肺結核や諸病衰弱に

結核患者や慢性病衰弱患者は頑固な食慾不振にわざわひされて榮養の攝取が思はしくなく、そのため病禍よりの脫出が困難な場合が多いものです。
斯樣な人が**アペチン錠**を服用するとその食慾催進、消化促進作用によつて食物中の榮養素の吸收同化を旺盛にすると同時に、含有する諸種の貴重榮養素(蛋白質、脂肪、ビタミンB及D、ヌクレイン、レチチン、グリコゲーン、カルシウム、鐵等)を補給して二重に榮養作用を働きます。
又**アペチン錠**は疲勞衰弱した人體細胞に刺戟を與へてその活力を恢復し、又抗病力の根源たる白血球を增殖して病原に對する抵抗力を增强する特異の作用を發揮し健康の回復をはやめます。
故に結核患者や病中病後の衰弱患者にとつて、アペチン錠の常用は最好適と言はれてゐます。

脚氣＝治療こ＝豫防に＝

脚氣の治療にはビタミンBを補給すればよい理ですが、胃腸障碍がある場合にはビタミンBが胃腸內で破壞されて無効に終るものです。それで同時に胃腸障碍の治療が肝要となる譯です。ビタミンBを含有し胃腸機能を調整する**アペチン錠**が、脚氣の治療と豫防に賞用せらるゝのは此理由によるものです。

アペチン錠

(適應症)
消化不良　便通不整　乳兒脚氣　腸內異常醱酵
食慾不振　脚氣・貧血　乳兒綠便　小兒消化不良
常習便秘　榮養障碍　發育不良　病後の榮養増進

藥價至廉
五五錠入(四〇錢)
二〇〇錠入(一圓[illegible])
五〇〇錠入(二圓[illegible])
一〇〇〇錠入(四圓[illegible])

發賣元　株式會社　武田長兵衛商店　大阪市東區道修町
關東代理店　株式會社　小西新兵衛商店　東京市日本橋區本町

35―999(O)

進展の素晴しい姿 たつた一目で納得

返事をする怪ロボット君 あす華やかに蓋開け

廿五年を躍進の努力一筋で押し通してきた朝鮮は、おつそろしい發展ぶりを示して、施政以前の見すぼらしい姿は半島一萬四千方里のいづこにも見出すことが出來ない今日とはなつた、人口は一倍半、生産額は四倍に、かういふ例を並べたてたら限りがない、殊に文化線の向上に至つては雲泥の差であつて

半島を代表 する京城は日本七大都市として大小幾多の市を尻へに擡行させる凄さである、この廿五年の世相の移り變りを、たつた一瞬一瞥のうちに、判然烙印の如く觀衆の眼底に燒き付ける本社主催のこの展覽會は二十一日から華々しく京城南大門外に翼を張る

商工奬勵館 に開かれる

行け、そして見よ、見ての歸りはみなぎる誇りに、歡喜に何かなしワアツと歡聲をあげたい氣持ちになつて東亞の樓標の如何に力强きかを酌くまで味へるであらう。本府各局外局はいふまでもなく京畿道、京城府、民間各銀行會社商店等凡ゆる智嚢を傾けて、廿五年間半島一萬四千方里の實相を

新舊對照し て、奬勵館のうちに壓縮してしまつた手際よさ理窟ぬきで眼から直接頭へ反映させる表現、陳列の巧緻……産業、商工業、水産、鑛業、林業、交通、通信、專賣事業、文化、教育、警務、法務、衛生、社會事業その他列擧出來ぬ内容の豐富さだ、ゆうべも係員は徹夜して陳列に憂き身をやつし、各出品係はお互に負けじ魂が發止とスパークして夜中に自動車を飛ばして陳列品の追加をはこび込む、一は策戰の裏をかゝれてその又裏をかく、それだけに磨きあげられた展覽會は、この種催しの尖端を行くもの

それに四階で（　）しながら（　）つてゐる人造人間、これは躍進朝鮮（　）れで日本そだち『君は誰か』とゝへば誰々だと返事をする、それだけぢやありませんぜ……大きい聲ぢやいへないが、若し冗談にも『アイ・ラブ・ユウ』なんていはうものなら、直ぐ惚れて、さあ何といふか、どんな色よい返事を與へるか、そこは呼びかける人の魅力だ、返事をするロボットは

日本最初の ものである

これがこの四階の中央で皆さんにサービスするといふ趣向も日本一といへるだらう

寫眞は陳列を急ぐ會場の一部

躍進朝鮮文化展覽會

本社主催・施政二十五周年記念

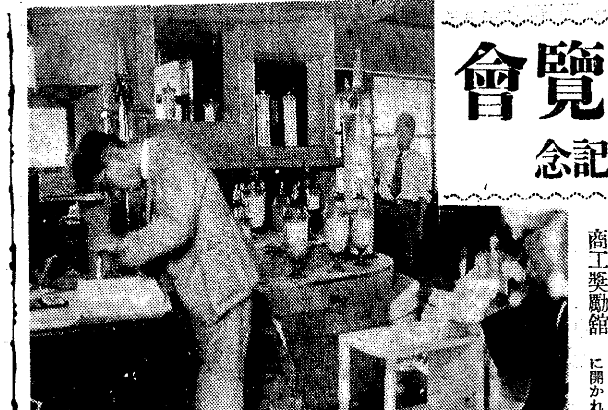

生れ代る朝鮮地圖 三角點を强化 近く測量令を發布

朝鮮の土地測量は併合當時土地調査局が設置されて測量を開始したもので、二等點三角の舊式、しかもその頃は奧地に入るのは死地に踏込むほどの危險があつたもので從つてその結果も完璧を保證されない狀態にあるため、半島を

正確に縮圖 した新測量圖の必要にかられ、陸軍がいよいよ乘り出し世界水準の一等點測量を實施する段取りとなつた、ところで全鮮に無數に配置されてゐる土地測量の基本となるべき水準點、三角點、圖根點等の標石が約二割から失はれてをるものと見ねばならず、かくては新規の一等點三角測量の標石も

同樣の狀態 に陷る惧れがある、そこで本府では無力な現在の府令測量法規則を廢止して制令で朝鮮土地測量令を發布し標石の取締、實施に必要なる他人の土地への立入手續、用地の私用方を確立するに決し今月末から［illegible］議にかゝることとなつた、なほ右は土木事業にも必要なること論なく內務當局でもこれが完成を急いでゐる

朝鮮軍の入營期は十二月の十日！ 年に一度と改正發表さる

【東京電話】陸軍省は兵役法施行規則中師團より兵役に編入せられるものの兵籍編入國出時期その他省令を改正十九日公布した、改正省令中主なる點左の如し

兵役期日變更 （イ）從來朝鮮及び臺灣軍の入營期日十二月一日、後期六月一日の二期に分つて入營せしめてゐたものを、今回改正し二期入營期制を撤廢し一期入營となし、その期日は朝鮮軍十二月十日、臺灣軍は一月十日に改む（ロ）關東軍に屬する部隊（師團旅順重砲兵大隊を除く）の入營期日は四月一日であるが二月一日に改む

國境討匪の陣固め 携行無電新設 滿洲國側とも協力

本府警務局では國境匪賊の掃滅徹底を期するため明年度豫算に約二萬圓を計上、携帶無電機を購入する意向であるが、滿洲國安東省でも本府とタイアツプして約八萬圓を計上して携帶無電機を購入、逃げ足の早い匪賊を電波の連絡で絶滅することになつた

全朝鮮祝賀色 豪華な放送プロ決る 早くも準備大體出來上る

輝く施政廿五年を記念して來る十月一日から全半島はあげて祝賀色にぬりつぶされるが、京城中央放送局でも有意義なプロを編成して街の祝賀氣分とタイアツプすべく次の計畫を樹てゝゐる

一日は午前八時から九時まで本府における記念祝典の實況放送を全國中繼、同日午前十時半から招魂祭實況、同日午後七時半から同じく全國中繼でわれらの宇垣總督が記念講演、續いて齋藤前總督が伸び行く朝鮮の姿を全國に呼びかける、更に二日から六日までは、內地から來城の名士、又は在住各名士一人宛記念講演をつゞける、なほ第二放送でも宇垣總督、齋藤氏らの講演を飜譯放送し又各方面の朝鮮人一流人物の記念放送を一週間に亘つて行ふ計畫である

京城石川縣人會

來る九月二十二日午後七時半本町二丁目松金にて創立總會並發會式を開催し（會費金一圓當日持參）同縣出身者全部の出席を希望すると（出席通知は至急本町二丁目石川物産迄御願ひ度しと）

熱田神宮鎭座祭 十月一日休日

【東京電話】十九日の定例次官會議にて左の事項を決定した、來る十月一日は熱田神宮鎭座祭につき官廳諸學校は當日休日とする

オモニーの良心 盜みを悔いて遂に毒を吞む

主家の品を盜んで露見されるや死をもつて謝罪せんとした女中、十九日午後三時頃京城貫鐵洞一七〇三山旅館全炳壽方女中嚴氏（　）が服毒苦悶してゐるのを家人が發見、鍾路二丁目民衆醫院で手當したが生命危篤、原因は二週間前同家女主人の純金簪が盜まれたので、調べてゐたが女中達は十日前新に雇入れられた女中金氏（　）を疑つてゐるので激憤した金氏は、注意してゐると、嚴氏が所持してゐる事を發見十九日主人に申出たので嚴氏は再三主人に謝罪したが良心の苛責にたへかね同午後三時便所に入つて服毒したものと判つた

明治町異變で 內鮮電話新記錄 十八日に三百七十通話

既報、京城明治町の相場街は十八日大波紋を描き刻一刻の情報が全神經を刺戟する時、その裏面に人知れぬ苦心をなした京城中央電話局市外交換係に新記錄が生れた、十八日一日間、京城と內地との電話は三百七十八通話に達した大阪間百七十九通話、內發八十四、着九十五、東京間九十八通話、內發二十七、着六十一、門司間四十通話、下關間十三通話その他で八月中の閑散期にすれば三日分の通話を一日で捌いたことになり然も通話の殆んど全部は至急通話であるから普通通話にすれば一日に約二千圓の通話が京城と內地の間で交換された勘定である

八月下旬漸く京城大阪間に四線を增設した新線もこの所全く飽和狀態に陷り午前八時頃申込んだ普通通話が夜八時になつて漸く呼出されたといふ狀態で、實に內鮮連絡電話の最絕頂を示す記錄である

神兵隊事件の 十三名釋放さる

【東京電話】改正刑法最初の內亂罪を適用され事件を內亂豫備陰謀罪として去る十六日東京刑事地方裁判所豫審部で背離運ひの決定を與へられ、十八日大審院の手に移された神兵隊事件被告天野辰夫（　）等五十四名の被告大部分は昭和八年七月十一日一齊檢擧せられて以來豐多摩刑務所の未決に收容されてゐるが、生産黨關係の三名をはじめ行動隊の十名は十九日午前東京地方裁判所から出張した係りの岡田豫審判事、佐野檢事の取調を受けた後拘留執行停止の形式で午後五時出所し同志に迎へられて永田町の生産黨本部に入つた

十二人組の 少年泥棒

十九日午前三時頃京城中學洞橋の下に少年四名がこそ／＼話をしてゐるので鍾路署員が取調べると住所不定十五と梁注浩（一五）外三名で梁を首魁とする十二人組の竊盜團一昨年の暮から竹添町、古市町、三坂通、和泉町の內地人町を專門に各町を擔當して炊事場專門に荒してゐた者で六十四件約七百圓の犯行を自白した、なほ共犯八名の行方搜查中

南大門校運動會

京城南大門公立小學校の運動會は廿一日（土）午前八時から校庭で行ふ

淺間爆發 前橋に强震

【前橋電話】十九日午前四時十七分淺間山は又復爆發し前橋地方一帶に亘る住民は何れも戶外に飛び出す大震動を感じ、桑園の損害多大の見込みである

專賣局事件 判決

專賣局中心に贈收賄を行つた沈斗燮外二名にかゝる疑獄事件の高等法院の判決は左の通りである▲沈斗燮六ヶ月▲白英基四ヶ月（以上二年間執行猶豫）▲洪晋善無罪

京城藥專で 藥學展 廿一、二の兩日

京城藥學專門學校では二十一（土）廿二の兩日同校々內で『藥學展』を開くことになつた、陳列內容は近年鮮內で盛んに獎勵されてゐる『藥草栽培』の各種方法、衛生試驗の實驗、毒ガス防護法等で何れも新品の廉價即賣食堂の設備等ある

帝人公判 第三十五回

【東京電話】帝人事件第三十五回の公判は十九日午前九時五分藤井裁判長係で開廷直ちに島田茂氏の瀆職事件に入る、先づ辯護士より贈賄せられたる一千三百株の授賃金の使途保管に關する檢事の聽取書を證據書類に申請、裁判長これを認諾

更に名川侃市辯護士より藤田謙一氏が『告訴してやる』と敎唆してゐる情勢を高木氏より渡台中の島田氏に電報を打つた事情を質し

裁判長 被告は軍籍にあつたこともあるし文特銀課長もやり文性格も强い方である、先輩や後輩に迷惑をかけるのはどう云ふ譯かと島田氏の翻然をつく、島田氏は『囚はれの身となつた人でなければその苦しさは判らぬ』と述べ十一時五十分休憩午後一時再開、島田氏が台灣より歸京した翌月昭和八年二月廿六日例の一千三百株の一件を高木氏より島田頭取に報告協議した事實があるので其前後の島田高木兩氏の足取が嚴重に追窮される、續いて長崎氏に提供した千三百株を中心に裁判長は豫審調書により島田氏が相被告の供述を追隨し、事實に反する供述をなしたかどうか審問が進められ、午後二時五十分閉廷次回は二十一日

警部警部補 考試課目

朝鮮總督府道警部及道警部補特別任用に關する考試規程は十九日附府令第百十號を以て左の如く試驗課目を改正した（一）憲法（二）行政法、經濟の大意（三）朝鮮刑事令（四）警察に關する諸法規（五）作文（六）日本歷史

實業庭球

Aコート

鮮銀　專賣

岩谷、山田 4―0 有馬、熊思
池田、福田 2―4 李承、梁在
鶴田、中川 2―4 李鳳、朴寅
庄司、橫田 1―4 黃基、淺野
加藤、山根 4―0 方星、李容

二ラウンド

岩谷、山田 0―4 李承、梁在
加藤、山根 3―4 李鳳、朴寅

Bコート

鐵道　遞信

加藤、古屋 2―4 鈴木、金
朴元、張甲 0―4 瀨脇、福田
黃河、秋山 4―1 松田、菅田
鄭士、渡邊 4―0 朴鋪、元大
朴、金興 0―4 孫、神山

第二ラウンド

黃河、秋山 4―0 鈴木、金
鄭士、渡邊 4―0 瀨脇、福田

第三ラウンド

黃河、秋山 4―1 孫、神山

二組を殘して鐵道勝

崇實惜敗

【東京電話】崇實專門對早大の蹴球試合は十九日午後三時から東大グラウンドに於て崇實先蹴に開始結局四對二で崇實敗る

早大 4 （2―1／2―1） 2 崇實

盜み廻る

京畿道驪州郡北內面堂隅里前科四犯崔彥宗（二四）は五月春川刑務所出所以來他の二名と共謀し方々で泥棒をしてゐたが十九日朝東大門署牧瀨、朴兩刑事に捕つた

けふの天氣 曇り勝ち

昔を偲ぶ大座談會

施政廿五周年記念　本社主催

わあツ許可だ 南山頂に駈け上つて萬歲 寒い處にやガスが當るよ

＝……若者の夢は實現……武者錬三氏……（4）

武者―京城電氣會社の創立談みたいになりますが、私の來たのは三十九年七月有賀さんよりもよつと後だつたと思ふ、當時は廿四歲、若手の第一銀行員として大いに將來のことを夢に描いて來た譯です

◇

第一銀行は朝鮮の統監府との關係で大いに發展の時で、市原さんが京城の總支配人、三島さんと竹山さんが副支配人であつた、私は三十八年六月一橋を出たのですが、その以前から朝鮮に來たいと思つてゐた、小學校の時西鄕さんの話を聞き、日淸戰爭の話を聞き、さらに一橋時代には日露戰爭があつたりして朝鮮への興味はいやが上にも高まつてゐたのです、第一銀行は朝鮮に支店が多いのでこゝに入れば何とかなる機會もあるだらうと思つて入つた、で、こちらへ志願して來た譯です

◇

一橋の同期生に會禰荒助さんの次男がゐた、會禰さんはこの次男を非常に可愛がつてゐたが、私は仲よしだつたので度々永田町の官舍に遊びに行つたもので日露戰爭の時電報を見せてもらつたりして胸を躍らせたものです、會禰君は學校を卒業すると卒業式にも出ないで直ぐ朝鮮に來たので、私に一緒にどうだいといふことだつたが、私は遊んでゐる譯に行かぬので銀行に入つたのです

◇

その會禰君が歸つて來ての話に、朝鮮で仕事をするなら京城だ、だが、京城は寒い、薪炭は高い、こゝでガス事業をやれば必ず當るぞといふことであつた、會禰（大臣）さんもよからうといふことで、第一銀行頭取で東京ガス社長の澁澤さんに話してくれた、澁澤さんも『それは面白い、やれ』と贊成されたので私達は非常にうれしくなつたのですが、その時、會禰君は十二月に兵隊に入つたので話は中絕し、私は、三十九年に志願して京城支店へ來ました、間もなく翌四十年の春會禰君が京城にやつて來たので、今の旭町の奧にある社宅に住んだ、こゝには阿部君と住んでゐたが、會禰君も加はつて元冠者が三人合宿といふことになつた

◇

若い夢は大いに靑雲を望んで擴がつた、ガス計畫は着々進んだ會禰君は統監府へ每日のやうに行つてガスの許可を願つた、その頃この計畫を傳へ聞いた大阪の人と朝鮮側からも出願し、こゝに三者競願となつた、伊藤統監は會禰君を可愛がつてゐた、碁が强くて伊藤さんの相手をしてゐたが其間にガス事業の事を話したりして遂に伊藤さんから三浦京城府理事官に話してくれ三者合同談がはじまつたが、大阪の人々は手を退いたので朝鮮側と合同出願書を出していよいよ許可された

◇

それは四十年の初夏であつたと思ふ、會禰君が『許可になつた／＼』といつて、喜んで歸つて來た、見るとシヤンパンを一本振りまはしながら、飛びまはつて喜んでゐる、何でも許可になつたとわかると一目散に飛び出し、歸りに南木堂へ（當時は今の本町入口シノザキの處にあつた）でシヤンパン一本買ひ込んだといふのです、その晩はメートルをあげました、若い三人はスクラムを組んで、元氣當るべからず、南山の頂上に行けつ！といふことになり、會禰、阿部と私の三人、ワツショイ／＼とあの松林の中を頂上めがけて押し登り、今の國旗臺、當時の烽火臺跡で萬歲萬歲と連呼狂喜したものです、天下をとつた氣だつたらしいですね

◇

會社は三百萬圓でトン／＼調子に創立、四十年の頃から現在の龍山工場の處に工場工事をはじめました、四十一年十一月三日天長節の目出度い日に初點火、これがこちらでガスの火を見た第一日だつたのです、その後澁澤さんの骨折りもあつて、西洋人の經營してゐた電車、電燈の事業を讓つてもらふ話がすゝみ愈よ四十二年七月か八月だつたか引き繼ぎ事務が行はれた、こつちは何が何だかわからぬが、とに角、やれつ、といふことになり、鍾路の今の和信假營業所の處で引き繼ぎをやつた、相手は英語でわけのわからぬ事をペチヤ／＼しやべる、何が何だかわからぬ內に、事業はとに角こつちの手に引きつがれた

◇

當時電燈は七八千燈、電車は十數臺有樣で、一日に二三百圓の收入といふ盛で、今日では京城だけで四十五萬燈です

出席者

北川吉昭氏、曾我勉氏、藤村忠助氏、杉市郎平氏、進辰馬氏、菊田眞氏、後藤虎雄氏、赤萩與三郎氏、小杉謹八氏、古城龜之助氏、辻本嘉三郎氏、淺野太三郎氏、戶嶋祐次郎氏、新田留次郎氏、武者錬三氏、河合治三郎氏、有賀光豐氏、木村和水氏、矢鍋永三郎氏、谷多喜磨氏、野田新吾氏

【本社側】時實社長、高田主筆、矢野、石坂、藤井、太田 ◇會場千代田グリル

高血壓・腦病 神經痛・喘息 中風 血液の淨化で治る

今津佛理博新發見・淨化劑の好成績

この病氣は酒煙草や不攝生の毒、淋病梅毒、或は內臟の障害で血液が濁り循環が惡いのが原因であるから血液を淨化して循環を良くせぬ限り仲々治らない。初めは肩こり 頭重 耳鳴 目まひ 動悸 せき 熱 たんぜん息、便秘 不眠 痛み 神經衰弱 はれ 高血壓 シビレ、動脈硬化 等から突然腦溢血や心臟麻痺で斃れたり或は舌もつれ 半身不隨となる。これ等怖るべき病氣の豫防と治療を徹底的に研究した纈取份で有名な今津佛理學博士は血液淨化の良藥を發見しその服用と病原に適した養生を敎へて立派な治療成績を擧げ全國各地から依賴し來る多數の同病者を喜ばしてゐる。今迄藥や療法に色々と迷ひ困れる人は早く信用ある大阪寶塚線三國本町 今津研究所に行き速に全快を計られよ

▼遠方は書面依賴で直に病原と治療法を敎へらる。こんな實例は多い

恢復の喜び この兩三年來神經痛とぜん息にて血壓も二百ミリ以上有之候に付病院に通ひ注射にて血壓を一時下げるも暫らくすれば又々元以上に上るので殆んど當惑致し居候處、突然腦溢血にやられ舌モツレと左半身不隨にて悲觀し居たるが、今津先生御發見の血液淨化劑と病原治療の併用と養生に依り血壓も百五十ミリに降り服藥約一ケ月半後の今日にては舌足の自由も叶ひ御蔭で商業に從事し家內一同來るの春を迎へたるを悦び居候（後略）大阪市 吉原賞吉

商業登記公告

株式會社朝鮮殖産銀行（社債變更）昭和拾年八月拾五日左記社債登記變更ス 第百參拾四回社債殘額金七拾壹萬貳千圓也 右昭和拾年八月拾六日登記 同銀行（社債）第百六拾一回社債ノ總額金壹千萬圓、各社債ノ金額壹百圓五百圓壹千圓五千圓一萬圓、社債償還ノ方法及期限昭和拾年八月貳拾八日ヨリ昭和拾參年九月壹日迄据置爾後每年貳回三月九月壹日ニ毎回金貳拾萬圓以上ヲ抽籤ニ依リ償還シ昭和貳拾五年九月壹日迄ニ全額ヲ償還スルモノトス但シ据置期間經過後ハ何時ニテモ償還ノ全部又ハ一部ヲ繰上償還スルコトアルヘシ、各社債ニ付拂込ミタル金額全額 右昭和拾年八月貳拾九日登記

全州地方法院金堤出張所

印刷機械

四六全版活版印刷機械 壹台
菊全版活版印刷機械 五台
菊半截判活版印刷機械 參台
四六四截判活版印刷機械 貳台
菊四截判活版フート印刷機 壹台
凹版印刷機械 貳台
活字鑄造機械 四台
鐵型機械 壹台
日打機械 參台
紙截機械 貳台
針金綴機械 五台
以上總督府印刷局拂下品
京城府岡崎町九十二番地 電話龍山二五六番
中根機械合名會社

東京自動車學校

官認免許證獲得責任教授● 校外生料ヽ有 東京府田無町 學則送

支配人變更廣告

ゼ・テキサス・コンパニー（チヤイナ）リミテツドの朝鮮に於ける代表者レスター・マコーミツク・カーソン今回轉任の爲め同氏の朝鮮に於て行使し當社代表者たるの權限を取消し同權限は今回新任のエドワード・チヤーレス・ロビンソンに附與されし事を廣告す

昭和拾年九月拾九日

ゼ・テキサス・コンパニー（チヤイナ）リミテツド 總支配人 フイリツプ・フレグラー・レフイバー

京都帝國大學化學研究所創製

淋疾 製法特許 パロール

權威ある銀の內服治淋新藥

京大教授堀場博士研究室の監督製造になる本劑は、權威ある金屬オルガノゾル製造法を應用し、治淋上深達强力と認めらるゝ銀を、マイソール白檀油中にコロイド狀に分散せる銀內服治淋劑にして、服用後銀微粒子は組織內に完全に吸收され體て尿中に析出、直接的局所作用を營むを絕對的特徴とす、故に銀の殺菌力は特殊的に宣揚され短時日に治癒率を促進し、淋毒性諸疾患に最も推奬さる。

急性、慢性淋疾、膀胱カタル、急慢性尿道炎、子宮內膜炎、女子淋疾、攝護腺炎、睾丸炎、卵巢炎殺菌尿

▲全國有名藥店にあり。パロールと御指示をこふ 御註文は振替貯金又は代金引換にて願へば審送いたします。御註文は送料不要郵券代用も可

文獻進呈

定價 一円八十錢 三円五十錢 五円五十錢 十円 送料十五錢

元賣發 大木合名會社 東京市神田區小川町大通（神田橋際）振替東京二〇番 代表電話神田一一〇番 支店 大阪市東區淡路町一丁目 振替大阪六二番 電話本局六六番

一本（國）不二わた 天使綿 天使絹綿

花柳病 泌尿 光線治療 河野醫院 仁川宮町一六番所前通 （電話六七番） 內科一般 X光線科

放送前に はれやか のんで好評 頭腦明快劑 ¥0.30 ¥0.50 ¥1.00

齒科 京城本町旭ビル二階角 クロダ齒科 電話本局二〇八一番

淋疾・黴毒 男女生殖器病 本町一丁目（三越向側入る） 塩井皮膚科 電話本三〇九〇

京日案內

五號活字十五字詰一回一行一圓五十錢匿名は一回每に五十錢增料金は前納の事但就職廣告に限り特に半額にて掲載す

エレベーターガール 十五歲より十八歲迄の少女一名。希望者寫眞履歷書持參本人來談の事。南大門通 日本生命

女子 カウンターに適し保證人ある確實な人廿二歲迄。至急來店あれ 明治町 フアルコン

婚禮 御支度料の手元大安良其費用以外十二圓、八圓、六圓御申込みは早目 明治屋橫入る ワタナベ美容院

給仕 採用內地人男子高小卒十五六歲履歷書持參廿二日時迄本人來社乞ふ 京城府黃金町二丁目京拓內 日立製作所京城販賣所

恩給 低利割引御相談に應ず 內鮮秘密嚴守 京城府初音町一三五 西村商會 電話本局二六三番

帝大 學生求む 校敎員其他以實任者 任學生を推薦す 京城帝大共濟部 電光二四一〇 構內一八

讓渡 四〇〇A直流點燈浴機設備一式詳細御照會を乞 平壤府船橋里 日本穀産工業株式會社 代表長二〇九〇番

債權 貸金、手形、賣掛代金家賃の取立整理申候 右債權を擔保金融及買受 京城府若草町一〇六（淺野通り）三榮商會

金融 の事なら何でも御相談に應じます御出で下さい恩給電話不動產手形及月賦日掛けの便もあり、京城本町五ノ一四 電本二五三番 今日名會社方泰堂

熊本 吉田藥消丸 滿鮮一手販賣 京城旭町三丁目湯前（電本二七九九七番）山本吉心堂 吉田松花堂代理店

特別案內

女子店員募集 事務に經驗のある者 ○女學校卒業程度 ○二十二日までに左記の處へ履歷書に寫眞貼付の上送附の事 京城長谷川町七〇 丁子屋用達部

女子店員募集 女學校卒業程度但し年齡廿五歲迄の內地人に限る 右希望者は廿一日午前中に履歷書持參本人來談せられたし 京城府永樂町二丁目 日本町盛綠湯前 福助足袋株式會社 朝鮮支店

都會化粧（75）

岸田國士 作　田中良 畫

仕事・道樂・慈善（五）

玉川さゞれ孃の眉がぴくつと動いたが、それも笠井の決ひ聲の中に消されて、あとはまた靜かに、お面のやうな表情である。

『相變らず口の惡い奴だなあ。いや、實はね、僕としちや、かういふお方のお伴は眞つ平なんだ。細君も女房とは見てくれずね。さうかと云つて、戀人面でもしてゝみろ、どつかゝら凄い奴が飛び出して來て、首をしめられるからね。あ、痛えッ』

何處かつねられたのであらう。笠井は、大業に顔をしかめた。

年は二十から二十三ぐらゐまでゝあらうか。この當代の人氣女優が、まともに拗ねてみせる顔附はおよそ近代の才氣からは遠いものである。彼女の美が如何に科學的化粧料の廣告に利用されようと、これではトオキイの文化が泣くであらう――誰は、そんなことを考へながら、ぷか〳〵煙草をふかしてゐた。

『今、どういふものを撮つておいでゝすか』

それでも、彼は、一度ぐらゐ口を利かなければわるいだらうと思つた。すると、また、新時代の少女がやるやうに、ちらと笠井の方をみて、返事を委せたい樣子である。

『なるほど、これも笠井君の受持ちだね、事、實際に關するわけだからね』

誰は、無遠慮に皮肉つた。が、さういふことを云はせるものが、彼女のうちにあることはたしかで、彼は、別段、相手を子供扱ひにする氣はなかつた。それどころか、例へば、例の照子とくらべてみても、こちの方がぐつと大人である。が、少しも怖くないのである。澄ましてみればみるほど滑稽な、不釣合なものが感じられる。所謂、傳統的な客商賣の女に、よく見かける一種の型であり、これがまたある種の日本人の好みに適つてゐるのであらうかと、彼は、妙に自分と縁の遠い存在にきめてしまつた。

彼等は、そのうちに、食堂へ起つて行つた。少し待ち遠くなつて來た。副島加奈子の颯爽とした姿が、早く眼の前に現れて、一と言氣の利いた『小言』を浴せかけてくれゝばいゝと願つた。彼は實際加奈子の、ある場合に見せるあの「か、『それ〳〵、また、いつもの癖』とかいふ物の云ひ方は、彼女獨特のものである。

今日は恐らく、最初からさういふ調子は望まれないにきまつてゐるが、照子のことは、なんとでも云ひぬけられるし、若しそのことで向ふがからんで來れば、こつちは、加奈子自身にその責任を負はせるだけの用意があつた。

――あなたはなんです？僕にどれだけの希望を與へました？あなたは、僕の手が動き出す前に、御自分の手を慌てゝ引つ込めるぢやありませんか。

さう云つたら、彼女は、なんと答へるであらう？

――僕は決して、強い男ぢやない。寧ろ、強いどころか、弱いうちでも弱い男だ。それは殆んど危險と云つてもいいくらゐです。しかし、一體、それが僕の罪だと云へますか？

これくらゐの論理は通用するだらう……。

たゞ、彼は、時計と首つ引きであらゆる策戰をめぐらすのであつた。

十二時はとつくに廻つて、もう三十分、食事を濟まして出て行く連中がぼつ〳〵あつた。

ラヂオ　D・K　けふの番組

二十日（金）　第一放送

午前六時（東）ラヂオ體操
同六時三〇分（東）現代語講座（二）國語の尊重愛護について　保科孝一
同七時一分（濱）朝の修養　禪話十二講（十）禪との佛心宗なり　高階瓏仙
同七時二〇分　今日の天氣豫報（京城、仁川）
同一〇時　氣象通報
同一〇時三〇分（東）婦人の時間　編物（六）　高木美代子
同一一時五分　料理獻立　日用品値段、鮮魚卸相場　京城府廳、水産市場發表
正午（東）時報　今日のプログラム發表
午後零時五分（東）ラヂオコメディ　父子親善：齋藤豐吉作
配役　榊精一　三國周三／榊信吉　藤尾純／榊禮子　外崎惠美子／高信多津子　水町庸子／野口美津子　池上京代子／野口武　明日待子／姉家の女中　原秀子／歌手　八條篤子／同　加美河那子／同　宮下昌子／同　北川美枝子／同　增田晃久／同　石丸正吉／同　奈良好男／同　松川京平治／同　嵯峨しのぶ
作詞・作曲　音樂・指揮　山本浩久　演出　齋藤豐吉
伴奏　ムーランルージュオーケストラ　出演　ムーランルージュ
同零時四〇分　ニュース
同一時（東）母の時間　中學時代の心の動き　文學博士　田中寛一
同四時　ニュース・職業紹介
同六時（名）童話　孝行源丞内　岐阜縣養老郡石畑小學校訓導　森清
同六時二〇分（東）コドモの新聞　村岡花子
同六時二五分（東）基礎英語講座（六）　岡倉由三郎
同六時五五分（東）カレントトピックス
同七時　ニュース・天氣豫報
同七時三〇分（東）講演　秋と植物　理學博士　牧野富太郎
同八時（東）講演　探幽の屏風　西尾麟慶
同八時三〇分（東）歌謡曲――山田とし作詞、萬城寺正作曲
一、銀座春風……大塚君代、松井潤子、上原謙（合唱付）
二、柳散る路……松井潤子
三、夢うつゝ……大塚君代
四、マドロスの唄……上原謙
五、通り雨……若水絹子（合唱付）
伴奏　松竹蒲田サロン・オーケストラ
合唱　松竹蒲田合唱團
同八時五〇分（大）浪花節　義俠千葉喜太郎　廣澤駒藏
同九時三〇分（東）時報・ニュース・氣象通報・翌日のプログラム發表・ニュース再放送

第二放送

午後零時五分　獨唱　李信奭
同二時　家庭講座　任永信
同六時　四重奏　京城四重奏曲
同六時一五分　科學講話　朴東吉
同七時三〇分　常識講話　庾耕岡
同八時　傳說の夕　申鼎言、尹白南

あすのきゝ物　二十一日（土）

午前七時一分（東）朝の修養　禪話十二講　山上曹源
同一〇時三〇分（東）家庭講座
同一一時五分　料理獻立、日用品値段、鮮魚卸相場
同一一時五〇分（東）野球試合實況（第二放送に依る）東京大學野球聯盟リーグ戰
正午（東）時報、今日のプログラム發表
午後零時五分　講談　孝行鏡　神田小伯山

釜山放送局開局式實況

同一時（釜）釜山公會堂より中繼（第二放送に依る）一、開式の辭　一、式辭　一、工事報告　一、總督告辭　一、來賓祝辭　一、祝賀披露　一、閉式の辭　一、常盤津　二、俗曲
同一時　野球試合實況　京城實業野球聯盟リーグ戰――京城運動場より――
同六時（釜）名作物語　赤い蠟燭　釜山コドモ協會童話部員
同六時二五分　心田開發講話　聖德太子十七條憲法頂戴　白井成允
同六時三五分　子供の時間（釜山）一、齊唱　二、ラヂオ劇　三、齊唱　四、唱歌劇

第一放送

釜山放送局開局記念祝賀番組（第一日）

午後七時三〇分（釜）講演　釜山放送局の開局に際して　遞信局長　井上清
同七時四五分（城、釜）二元放送　釜山放送局開局を祝して　京城より　京城府尹　伊達四雄　釜山より　釜山府尹　土屋傳作
同七時五五分（釜）釜山名所案内　釜山觀光協會
同八時三〇分（釜）俚曲　嵐山　秋本茂雄外
同八時五五分（釜）小唄と箏澤　小唄　田村秋江　箏澤　柿千歳
同九時一〇分（釜）長唄　操三番叟　岡安喜久乃外

將棋新手合　四

於東京市日本橋區蠣殼町二ノ七　溝呂木將棋所

平香交　五段▲建部和歌夫（東京）
平手先　四段△樋口義雄（東京）

（圖は八五歩迄の局面）

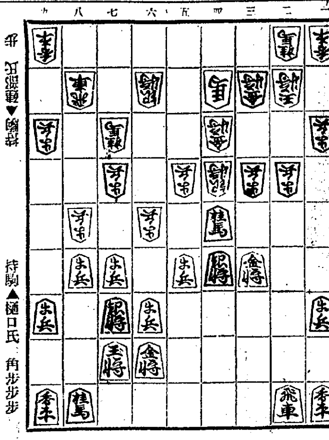

持駒▲樋口氏　角歩歩歩
持駒▼建部　無

△七五歩　▲八六歩　△八八歩　▲七五歩　△七四歩　▲八五桂
△八六銀　▲七六歩　△八七歩　▲六六歩　△同　歩　▲六五歩
△五七銀　▲三五歩　△四六金　▲三四金　△三三歩　▲同　桂
△同桂成　▲同　馬

溝呂木七段講評

（先手）七五歩の突き棄ては、敵に八六歩と取り込む手段があるので、少々無理である處は惡に八五歩を同歩と取る處である
（後手）七五歩と取るのは、先手の味があるから良い手である
（後手）六六歩と突き棄てゝ六筋の綴歩を狙ふのは八筋の綴歩に關聯した良い攻め手筋である
（先手）五七銀と引くのは、攻勢は遲れるが此の場合已むを得ない防手である
（後手）三四金上りは姿は亂れるが、敵が防戰に努めたので三四歩から逆襲に出るのは至當である
（先手）三三歩打ちは駒損を避ける意味で當然である

童話　夕六時　孝子源丞内　森清

森氏は岐阜縣養老郡石畑小學校の先生であります

今 から千二百年程前、美濃國白石の里に貧乏な樵夫がありました、その子を源丞内といつてそれはそれは親孝行の子供でした、源丞内の父は酒が大好きでしたので源丞内は毎日のやうに山へ薪をとりに行き、その薪を町に持つていつてお酒と代へ、腰のヘウタンに入れて歸り、父に飲ませるのを樂しみにしてゐました

或 日のこといつもの通り山へ行つて薪を集めてゐると遥かの夕立に、附近の大木のうろの中に入つて雨の止むのを待ち、一時間ばかりすると、雨も晴れたので急いで家へ歸ろうとしますと、坂道で足をすべらして打ち倒れ、起き上らうとした時何處からかお酒の香がしました。源丞内は痛さを忘れてその匂をかぎ廻ると、とある大木の根方からチョロチョロ流れ出る美しい水が酒の香がしましたので、なめてみると本當のお酒でした

源 丞内は大變喜び、ヘウタンに一杯入れて、とぶやうに家へ歸りました。その夜いつものやうにお酒を飲んだ父は、いつもの酒と違つて本當によい酒だとほめました源丞内は今日あつたことをお父さんに話すと、父はびつくりして、これはきつと神樣が下さつたに違ひないと喜しがつて、その翌日からは毎日この水を飲んで樂しい日を送りました

こ のことがいつしか都につたはり、おそれ多くも元正天皇樣には白石の里に行幸あらせられて、源丞内の孝行をおほめになり、白石の里に養老と名を下され、時の年號までを養老とお改めになつたといふ話

浪花節　義俠千葉喜太郎　夜八時五十分　廣澤駒藏

越後新發田六萬石溝口伯耆守家中の惡人、大島主水、宮部平九郎林三左衞門の三名を召捕るため千葉喜太郎は新發田の城下を出立して江戸表へ急ぐ途中奥州街道瀧澤峠でゴマノハイに附かれて大難にかゝる、志賀瀨兒村文右衞門に助けられ、寺泊喜助と僞名いたし、文右衞門宅へ身を寄せる。そのうちに文右衞門の倅文治文造の兄弟が隣村の祖子常右衞門の賭場で間違ひを起し、代官村越兵庫の屋敷へ引立てられたと聞いて、喜助は文右衞門の子分信夫の竹造を連れて常右衞門の宅へ掛合にくる常右衞門の子分八五郎は代官と心を合せて喜助を殺さんとはかるしかるに常右衞門の娘お花はそれを悟り、喜助と竹造を裏口から逃がす、常右衞門は立腹の餘りお花を殺さんとする

『待つて下さい阿父樣、あの寺泊の喜助樣たゞの男と思ふてか、越後新發田六萬石の家に仇なす惡人退治御家を無事に治めたる噂の高い千葉喜太郎といふお方、所で鳴かぬ犬はなし、お前もこの村でこそ誰に遠慮氣兼もなく威張つてゐるが、一里放れりや旅の空、六萬石の御家治めたその人が覺悟しろよと正義の及眞正面から向はれたら、天は眞を照すのたとへ、九の下逃れるだけのよもや力は御座るまい、去年の秋の末ツ方、お母樣は胸を痛めて床に伏し、いまはの際の遺言に、娘ふびんと思ふなら、惡事はやめて下さいと、呉れ呉れたのんで死出の旅、鬼でも我が子は食はぬもの、およそこの世に生をうけ、現在我が子を手にかけて殺さうとするのは、父さんお前は鬼より恐い人、七十五人の若衆や、一人娘のこの花に苦勞さすのも樂さすも、皆お前の胸三寸、人の性こそ善なるものよ、何卒改心して下されと、眞心表にあらはして涙き眼元に散るは涙かはた露か、娘心の一筋に頼む姿のあはれさは、雨になやめる海棠が風にもまれる風情あり、他所の見る目もいぢらしや、無言のまゝに常右衞門、鬼の眼にも涙のたとへ、あゝ惡かつたゆるしてくれ、負ふた子に敎へられ、淺瀨をわたるは此處のこと、お前の意見が五臟にしみ、無明の夢が覺めたぞよ、生れ變つた眞人間、これから先は樂させう『八五郎來い』『親分何處へ行くのです』『文治文造助けた上で千葉喜太郎親分へ無禮の詫をしなければ男が立たん』と善に返つた常右衞門が八五郎連れて代官の屋敷へ乘込の二席

講談　探幽の屏風　午後八時　西尾麟慶

◇――德川三代家光將軍の時代慶安年間の畫師で狩野探幽守信といふ名人がありました、本名を藤兵衞といふ。二十歲の時京都へ修業に參りました。一人旅のことゝて氣に入つた所があると、二日でも三日でも其處で泊り歩いた。大津まで來ると探幽は着物は汚れ、髪がボー〳〵として畫筆の入つた風呂敷を抱いて見すぼらしい姿で或る宿屋に着きました

◇――ところが宿屋では見すぼらしい姿を見て拒むので、彼は宿料先拂で茶代も澤山出してやり、やつと二階の上段の間へ案内される

ところがこの室に新らしい金屛風がある。主人の說明によると、金三十兩で昨日出來上つたもので、この土地の畫師寶山に賴んで繪を書いてもらふのだといふ。探幽はまだ修業時代のことで、金屛風になぞ繪を書いたことがないので、一度書きたいと願つてゐた

◇――そこで夜中皆の寢るのを待つて金屛風に山水を書き、さて道具を片付ける時、山と山の間に一點の墨汁をこぼした。さあ大變と驚いた探幽はそれでも片袖を水でしめし、遠山を書き夜逃げをした翌日、宿屋の主人がこれを見て驚き寶山に見せると、寶山はこれは立派だと感心した。これが次第に有名となり、後探幽が名人となり、これに落款をなし、この屛風は細川越中守が莫大な金子で買ひ上げたといふ一席

大阪商船定期出帆

◎內、鮮、滿連絡優秀客船

北鮮航路（門司經由）急行
清津午前十時發＝雄基翌日前十時發＝門司着翌々日前十時着
貴州丸　十月七日
武昌丸　九月廿七日
河南丸　十月四日

北鮮臺灣行
江蘇丸　清津發　九月四日
清津、雄基、城津、興南、博多、長崎、鹿兒島、基隆、高雄行

大連內地直行　日滿連絡毎日發
朝鐵、滿鐵主要驛ニ於テ船車連絡切符發賣
大連發午前十時＝門司着早朝發後一時＝神戸早朝

	大連	門司	神戸
吉林丸	九月二七日	二九日	三〇日
熱河丸	十月二日	五日	六日
うらる丸	九月二五日	二七日	二八日
うすりい丸	十月一日	三日	四日
扶桑丸	九月二九日	一日	二日
ばいかる丸	九月二三日	二五日	二六日
はるびん丸	十月一日	四日	五日
あめりか丸	九月二六日	二八日	二九日
しやとる丸	九月三〇日	二日	三日

門司基隆直行　內臺連絡船毎五日目發
高千穗丸　十月一日
瑞穗丸　九月廿六日
蓬萊丸　十月六日
（基隆着翌々日午後一時）
門司發正午
門司より神戸行大型船便多數あり

詳細は左記御問合せ下さい（案內書進呈）
京城府南大門通三丁目一〇六　東京火災ビル四階
大阪商船株式會社　京城出張所
電話本局長一〇二三〇番

鮮內代理店・案內所
清津・雄基・羅津　國際運輸會社
仁川　慶田組
釜山　釜山商船組

ジャパンツーリストビューロー案內所　京城三越、平壤三中井、釜山三中井、安東大和橋

商業登記公告

株式會社朝鮮殖產銀行社債變更　昭和拾年九月貳日左記社債壹部償還ニ依リ其ノ社債殘額ヲ左ノ通リ變更ス　舊農工銀行ヨリ承繼シタル平安農工銀行第五回社債殘額金六萬圓　同慶尙農工銀行第五回同金九萬圓　第百壹回同金參拾七萬六千圓　第百四拾八回同金五拾萬參千八百圓　第百四拾九回同金五拾九萬八千九百圓　第百五拾貳回同金貳十六拾貳萬八千圓　第百五拾參回同金貳拾貳萬八千圓　第百五拾四回同金三百貳拾貳萬圓　第百五拾五回同金四百貳拾八萬八千圓　第百五拾六回同金壹百壹萬貳千圓　第百五拾七回同金六拾八萬參千圓ト各變更ス
右昭和拾年九月參日登記
全州地方法院南原支廳

商業登記公告

株式會社朝鮮殖產銀行（社債）第百六拾參回社債一、社債ノ總額金壹千萬圓　各社債ノ金額壹百圓五百圓壹千圓五千圓一、社債ノ利率年四分參厘　一、社債償還ノ方法及期限　昭和拾年八月貳拾八日ヨリ昭和拾參年九月壹日迄据置爾後每年貳拾回參月壹日九月壹日ニ每回金貳拾萬圓以上ヲ抽籤ニ依リ償還シ昭和貳拾五年九月壹日迄ニ全額ヲ償還スルモノトス但シ据置期間經過後ハ何時ニテモ買入銷却ヲ爲シ又ハ臨時償還ヲ爲スコトアルヘシ　各社債ニ付拂込ミタル金額全額
右昭和拾年八月貳拾九日登記
全州地方法院井邑支廳

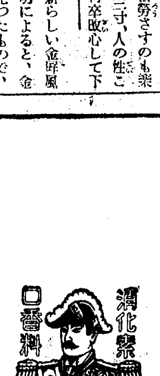

全國の令孃方へ
乙女ケース進呈
その爲め短期間を限り
ローズ仁丹
十錢包に添贈

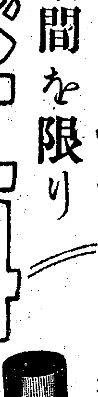

處女の美と潑剌さをたゝへた新ケース！
今や、すばらしい勢で全國の乙女たちの胸に輝いてゐます
あなたも是非お一つ……

仁丹の主効
消化不良　頭痛目眩　食慾退化　心神過勞
口熱口臭　病後衰弱　惡心嘔吐　滋養補血
榮養不良　惡醉宿醉　船車ノ醉　精氣增進

常備藥仁丹本舖　大阪市　森下博大藥房

森永ドライミルク

二重景品付特賣

第二回當籤發表

愛用者へ（敬稱省略御容赦）

特等賞
ポータブル蓄音器　川崎市古川通二六　田淵久男
旅行トランク　淀橋區角筈二丁目七九　太田距正
パーレツト寫眞機　芝區白金志田町五一　栗原德次
旅行トランク　埼玉縣深谷町字西島　藤島金吾
旅行トランク　埼玉縣大里郡男沼村男沼　飛田裕子

一等賞　白紋羽二重地、子供用自動車、銘仙夜具地、美術置時計、茶釜筒の內一品
（品川區）山本宣（大森區）還藤時榮（荒川區）佐々木えつ（下谷區）鈴木則子（江戸川區）鈴木佐四郎（淺草區）平林絹子（豐島區）吉井一郎（瀨戸市）増田錦多（愛知縣）佐藤ともゑ（下關市）森東アキ（山口縣）藤木行德（松山市）上田惠三（靜岡縣）泉遜伍郎（神戸市）近藤嘉子（石川縣）西島英尾

二等賞　銘仙座蒲團地五枚組、子供用三輪車、電氣スタンド、流行ハンドバック、婦人用晴雨兼用洋傘の內一品
（小石川區）前川太郎兵衞、鎌田政造（深川區）高橋卯兒（芝區）長島英子（足立區）大野市藏（品川區）城憲子、木村忠衞（荏原區）富澤久子（葛飾區）藤田正太郎（蒲田區）鵜飼虎之助、山口讓一（澁谷區）小松原丈七（青山）西川菊三郎（向島區）大村務馬、平野清治（牛込區）松木春江（下谷區）春日キヨエ、芝山キヨエ（杉並區）塚田（荒川區）小倉光子、松木肇（大森區）大山照子、江口鐵二（江戸川區）町田ゆき（木所區）竹澤壽吉（王子區）清水忠雄（豐島區）渡邊松之助（西多摩郡）瀨戸吉次、平岡榮一郎（川崎市）大野一次、芝山利助（茨城縣）山路昌子（靜岡縣）田村京子（金澤市）栗田幸枝……

販賣店へ

特等賞
貳拾円券　川崎市砂子二丁目七　栗原藥局
貳拾円券　淀橋區角筈二丁目三九　清水藥局
貳拾円券　芝區白金三光町七　赤心堂藥局
貳拾円券　埼玉縣深谷町西島　坂田藥局
貳拾円券　熊谷市本町二丁目　坂田藥局

一等賞（拾円券）
（靜岡縣大宮町）小西伊藥店（神戸市）笠松藥局（石川縣）中山藥局（品川區）トラヤ藥局（大森區）藤井哲哉……

二等賞（參円券）
（小石川區）石原藥局、（二口）（深川區）小林保次（芝區）荒川藥局（下谷區）大學堂藥局、富士越藥局、小林藥局、キタ藥局、ミドリ藥局……

東京市芝區田町　森永煉乳株式會社

絕讚！白熱的人氣！
お早く出し下さい
〆切九月三十日

●今日は頭が重いボンヤリする讀書や裁縫が進まぬこんな時にノーシンを●